J 28 JULIO 2115 CDAD
REP 2

LOS ANDES

CATORCE PAGINAS
Precio del Ejemplar $ 6,00

Año XCIII | Registro Nacional de la Propiedad Intelectual Año 1974: Nº 1.270.582. | MENDOZA — Jueves 7 de Agosto de 1975 | Publicación adherida al Instituto Verificador de Circulaciones | Núm. 31.006

Vignes iniciará querellas y negó que haya dimitido

Entablará aquéllas contra ex funcionarios por calumnias. Entrevistó con Llambí a Isabel Perón

BUENOS AIRES, 6 (NA). — La Presidente de la Nación recibió hoy al canciller Alberto Juan Vignes y al ex ministro del Interior y actual embajador en Canadá, Benito Llambí, con quienes mantuvo una reunión a la que se le asignaba importancia en círculos políticos, ante las versiones sobre la renuncia del titular de Relaciones Exteriores y Culto. Paralelamente, sin embargo, un importante vocero de la Secretaría de Prensa y Difusión desmintió el alejamiento de Vignes, como así también el de los titulares de Trabajo, Cecilio Conditti, y de Culto y Educación, Oscar Ivanissevich.

La audiencia a Vignes y Llambí fue la única otorgada por la señora María Estela Martínez de Perón durante sus 3 horas de actividad matutina, y la misma coincidió con versiones asegurando que el canciller estaría dispuesto a renunciar a su cargo, figurando el embajador argentino en Canadá como uno de los más mencionados para remplazarlo.

Tras las últimas reestructuraciones del Gabinete Nacional, Alberto Juan Vignes se convirtió en la figura más polémica del elenco ministerial, atacado inclusive por sectores del oficialismo, en un movimiento que se agravó con el planteo realizado en la Cámara Baja por el diputado justicialista Jesús Porto, quien formuló serias acusaciones contra el funcionario.

Por su parte, Benito Llambí ya en 1973 había sido considerado como postulante a la Cancillería, aunque el ex presidente Juan Perón lo puso al frente, entonces, del Ministerio del Interior, del que se alejó para ocupar la embajada en Ottawa.

Su regreso al país y la aparente situación inestable de Vignes sirvieron para reeditar las versiones que sindican a Llambí como el hombre con más posibilidades de remplazar al canciller en el Palacio San Martín.

Sin embargo, poco después de concretarse la audiencia, un vocero de la presidencia, desmintió la renuncia de Vignes a su cargo, haciendo extensiva la desmentida al ministro de Trabajo, Cecilio Conditti y al doctor Oscar Ivanissevich, de quien, dijo, ya se encuentra prácticamente recuperado de la enfermedad que lo afectó en los últimos días y dispuesto a continuar sus funciones al frente del Ministerio de Cultura y Educación.

Declaraciones del canciller

BUENOS AIRES, 6 (NA). — El canciller Alberto Juan Vignes manifestó esta noche que no había renunciado ni pensaba renunciar, desmintió cargos que le han sido formulados y que son del dominio público y anunció que iniciará las demandas criminales pertinentes por calumnias e injurias contra los ex funcionarios de la cancillería que han firmado las acusaciones que han publicado los medios de información en los últimos días.

El canciller leyó una declaración en reunión de prensa y previamente pidió disculpas por adoptar tal procedimiento que justificó para impedir cualquier término mal interpretado en una improvisación.

"Ante los reiterados ataques contra mi persona que vienen produciéndose desde hace algún tiempo, adopté hasta ahora la actitud de no polemizar — comenzó diciendo Vignes— pero la campaña ha llegado a un punto tal que es evidente que se trata de un plan dirigido no ya contra un ministro, sino contra el propio gobierno nacional".

"Afirmo rotundamente —siguió diciendo— que los cargos formulados contra mí son completamente falsos, lo cual estoy en condiciones de documentar de modo indiscutible. Cuando el pedido de informes presentado ante la Honorable Cámara de Diputados de la Nación me llegue por la vía jerárquica correspondiente, formularé los descargos y presentaré las pruebas pertinentes, haciéndolas públicas inmediatamente después".

Manifestó seguidamente que si hubiera sido exonerado o declarado cesante en 1943, no hubiera sido ascendido a embajador por el general Perón en 1946, ni posteriormente designado jefe superior de Ceremonial del Estado y luego subsecretario técnico del Ministerio de Relaciones Exteriores y Culto y tampoco hubiera sido posible que se jubilara como embajador y "menos aún que se me designara canciller de la República".

Seguidamente expresó que sobre sus acusadores "existe acabada opinión formada en el servicio exterior argentino desde hace mucho tiempo" y anunció que iniciará de inmediato "las demandas criminales conforme a la ley contra los señores Raúl Augusto Margueirat, Tomás Arias Colombres, Amadeo Rosendo Fazaei, Máximo Héctor González, Luis María Tomás González, Néstor Hugo Orsi, Félix Molina, José María Revestido, José Antonio Tomasini y Jorge Vedani".

Tras reiterar la falsedad de las acusaciones, Vignes concluyó la lectura del documento con las siguientes palabras: "Conservo la profunda satisfacción de haber sido designado por el general Perón para ser un instrumento ejecutor de su genial política exterior que colocó a la Argentina en el lugar que merecía dentro del concierto de las naciones".

Posteriormente, ya respondiendo a algunas preguntas que le fueron formuladas, Vignes desmintió que hubiera renunciado o que pensara hacerlo.

Informó también que el embajador Llambí, a quien se sindicó como su sucesor y que hoy entrevistó a la señora presidente, está en Buenos Aires por razones particulares, y expresó que viajará a Lima hacia fines de este mes, para representar a nuestro país en la conferencia de países no alineados.

En un momento de su diálogo con los periodistas, se le exhibió un ejemplar del boletín oficial del seis de noviembre de 1944 en el que se reproduce el pase a disponibilidad del entonces consejero Alberto Juan Vignes, preguntándosele si desmentía la existencia de tal disposición.

"Yo no desmiento la existencia de ese decreto", contestó Vignes. "Ese decreto existe, pero no es como lo presenta el señor Margueirat. Son dos cosas distintas y mal interpretadas".

Por último se le interrogó sobre la marcha del arbitraje del canal de Beagle. "Es de público conocimiento —dijo el canciller— que la Honorable Cámara de Diputados solicitó la remisión del protocolo de 1971 sobre el canal de Beagle y se ha enviado. No puedo informar más, ya que corresponderá hacerlo conforme a la actitud que la Cámara adopte sobre la cuestión".

La CGT se reúne hoy con Bonanni

BUENOS AIRES, 6 (NA). — Las autoridades de la Confederación General de Trabajo plantearán mañana al ministro de Economía de la Nación, Pedro J. Bonanni, su preocupación ante la posibilidad de que el proceso de recesión industrial provoque la cesantía masiva de trabajadores.

Los máximos dirigentes sindicales cegetistas se entrevistarán mañana a las 8.30 con el ministro de Economía, para hacerle llegar, según lo anunciado ayer tras la reunión con la presidente de la Nación, algunas iniciativas del sector sobre las medidas económicas que deben implementarse en la coyuntura por la que atraviesa el país.

Según las declaraciones efectuadas por el secretario de Prensa de la CGT, Adalberto Wimer, al término de la reunión que el consejo directivo de la central obrera mantuvo esta noche en la sede de la Asociación Obrera Textil, los sindicalistas manifestarán también su inquietud por conocer la forma en que se instrumentarán los créditos solicitados por las empresas a fin de afrontar las nuevas erogaciones salariales.

Wimer informó también que en la reunión de hoy se había analizado también la situación creada en las obras sociales sindicales a partir del laudo de la paritaria médica, añadiendo que por otra parte se había resuelto decretar la caducidad del mandato de los dirigentes de la regional cegetista de San Luis, para proceder a su normalización.

Luego de la reunión que los dirigentes obreros mantendrán con el ministro de Economía, el secretario general de la CGT, Casildo Herreras, ofrecerá una conferencia de prensa para informar sobre los puntos de vista del movimiento obrero respecto a la actual situación económica.

La Cámara Baja hoy elige su presidente

El bloque del Frejuli votará por Sánchez Toranzo. La UCR presentaría su candidato

BUENOS AIRES, 6 (NA). — El bloque de diputados nacionales del Frente Justicialista de Liberación resolvió, por mayoría, postular al abogado tucumano Nicasio Sánchez Toranzo al cargo de presidente de la Cámara Baja, pero esta decisión, que tiende a ratificar la verticalidad partidaria, no cuenta con el apoyo de parte del sector gremial de la bancada peronista y amenaza con cambiar la actitud habitual de los legisladores radicales que tradicionalmente votan en favor de los candidatos mayoritarios y que en esta ocasión presentarían candidato propio.

Esta noche se realizaban gestiones para que mañana la Cámara de Diputados realice sesión especial y proceda a la votación que consagrará a Sánchez Toranzo.

La candidatura del representante por Tucumán fue propuesta por la Presidente de la Nación en una entrevista que concedió a medio centenar de legisladores peronistas el sábado último, en la residencia de Olivos.

Con anterioridad la "rama gremial" del bloque peronista había resuelto sostener al representante por Santa Fe, Enrique Osella Muñoz.

Este mediodía el plenario de diputados nacionales peronistas, en corta reunión, se pronunció —coincidente con las instrucciones provenientes de "verticalidad"— con Sánchez Toranzo.

El posterior comunicado oficial de ese sector precisa la "presencia de noventa y ocho diputados de las tres ramas", que la propuesta de la "rama política" fue aprobada por "unanimidad".

Un recuento tentativo posterior reveló que el número de presentes no pudo alcanzar de ninguna manera a noventa y ocho diputados.

El total de legisladores peronistas alcanza a ciento diez y ocho. Faltaron veintitrés integrantes de la "rama gremial". —dividida en la discusión de la candidatura —y una de la "rama femenina", corresponde igualmente computar, como mínimo, las ausencias del propio Nicasio Sánchez Toranzo —no participó de las deliberaciones por razones obvias—, y Raúl Lastiri, en uso de licencia hasta el 30 de setiembre.

Es decir que, de haber concurrido en su totalidad los componentes de la "rama política" que suman cincuenta y siete, el número de representantes sólo ascendió a noventa y dos.

Concluida esta reunión reservada exclusivamente "para peronistas" se invitó a incorporarse a los representantes de las agrupaciones aliadas en el Frente Justicialista de Liberación.

En esta ocasión fueron imprestos de la decisión de catapultar a la titularidad de la Cámara joven a Sánchez Toranzo. De inmediato, y también por unanimidad, se ratificó la confanza en Salvador Bussaca (Popular Cristiano) y Antonio Pereira (frondicista), quienes ocupan la vicepresidencia primera y segunda, respectivamente, de diputados.

Los integrantes de la rama gremial del peronismo, en tanto, no reanudaron esta mañana la reunión que mantuvieron hasta la medianoche anterior, a pesar de que habían resuelto solamente efectuar un cuarto intermedio hasta las 9 de hoy.

Pasadas las 11 Alberto Stecco (carne) afirmó que "de un momento a otro reanudamos". No se concretó su anuncio, pues los legisladores sindicales encolumnados en la "verticalidad" se dirigieron directamente a la sala de sesiones del Bloque.

El enfrentamiento entre los integrantes de la "rama gremial" se había materializado poco antes de la medianoche del martes cuando una veintena de legisladores, encabezados por Juan Racchini (soda) y Ricardo de Luca (naval), se mantuvo firme en sus objeciones en cuanto al procedimiento aplicado para la digitación de la candidatura de Sánchez Toranzo.

El lunes en declaraciones públicas, De Luca manifestó: "no admito los procedimientos aplicados por los organizadores responsables de la reunion del sábado último en Olivos, por cuanto previamente no se reunió el bloque peronista del Frente Justicialista de Liberación". Y agregó algo contundente: "como diputado de la Nacion tengo que manifestar mi alarma por dicha reunion, en la cual la presidente de la Republica ha sugerido el nombre de Sánchez Toranzo para ocupar la titularidad de la Cámara de Diputados, tal alarma proviene del reconocimiento inevitable del choque abierto que se produce entre lo que dispone la Constitución Nacional acerca de la division de poderes".

Y aclaró todavía De Luca: "es decir, que la titular del Poder Ejecutivo ha sugerido quien debe ser titular de una de las camaras que constituyen el Poder Legislativo".

En la "rama gremial" la corriente "verticalista" fue vivamente defendida por Alberto Stecco (carne), Lorenzo D'Angelo (construcción), y Rodolfo Ponce (cereales).

Ahora las conjeturas se enhebran en torno a la cantidad de votos que se encolumnaran en apoyo de Sánchez Toranzo en el recinto de la cámara joven —se descuentan deliberadas ausencias de legisladores peronistas—, y de la actitud que asumirán las bancadas alineadas en la oposición.

El bloque radical —que en las últimas oportunidades votó en beneficio del ahora renunciado Raúl Lastiri— ya hizo conocer su desagrado por el procedimiento seguido para elegir al candidato gubernamental. Entienden que se "infligió un lamentable e innecesario deterioro a la independencia de los poderes que consagra la Constitución Nacional", y se propondrían planteario en la Cámara.

Se da por descontado que en esta ocasión se pronunciarán en favor de un candidato propio, aunque no se desechaba la posibilidad de que abandonaran las bancas durante el registro de los votos que, por razones reglamentarias, debe realizarse en forma nominal.

En cambio es difícil pronosticar las consecuencias futuras de este conflictivo proceso. Muchos legisladores arriesgan un anuncio: "de ahora en más los acontecimientos serán distintos, algunos han violado las reglas del juego parlamentario, los demás no podemos permaneces impasibles".

Comunicado del Consejo Nacional Justicialista

BUENOS AIRES, 6 (NA). — El Consejo Nacional del Partido Justicialista emitió un comunicado, en el cual considera que la decisión del bloque de diputados peronistas de sostener la candidatura de Nicasio Sánchez Toranzo "vigoriza la programática de la doctrina nacional".

El texto de la declaración es el siguiente:

"El Consejo Nacional del Partido Justicialista, en su reunión del día de la fecha, con-

(Pasa a la Pág. 2, Col. 8ª)

Libia dará asilo a los 10 terroristas nipones

Dos terroristas japoneses mantienen rehenes a bordo de un ómnibus en Kuala Lumpur, en ruta al aeropuerto. De las negociaciones surgió que Libia dará asilo a los 10 sediciosos japoneses. (Radiofoto de UPI).

Conditti afirmó que el nivel de desocupación es el habitual

"Si hay un aumento, se deberá a una campaña orquestada"

BUENOS AIRES, 6 (NA). — El ministro de Trabajo de la Nación, Cecilio Conditti, afirmó hoy que el nivel de desocupación imperante es el habitual y que si en el futuro se produce un incremento del desempleo, esto se deberá a "una campaña orquestada".

Respecto al cuestionamiento que las organizaciones obreras manifestaron sobre su designación, Conditti, afirmó: "No discuto que la CGT se considere con derecho a pretender que el Ministerio de Trabajo esté a cargo de un hombre de sus filas. Tampoco me pregunto por qué eso no se lo han exigido a otros gobiernos y sí solamente a los peronistas. Pero a mí me designó la señora Presidente y yo me iré cuando ella me lo diga".

Estas manifestaciones fueron efectuadas en el curso de una conferencia de prensa realizada en el despacho del funcionario, quien estuvo acompañado por los directores de las diversas áreas de la cartera.

Conditti señaló que había citado a los periodistas para informar, luego de treinta y dos días de gestión, en qué estado se encontraban el ministerio y el ministro, señalando que al hacerse cargo de sus funciones observó que debía reestructurar el funcionamiento de la cartera para eludir "las distorsiones que a través del tiempo ha sufrido la aplicación de la ley de creación de este ministerio".

"Yo voy a volver a hacer de este ministerio lo que el general Perón quería que fuese al crearlo: que estuviera al servicio del país y no de un sector o grupo, porque de lo contrario no habrá verdadera justicia social. Las puertas estarán abiertas tanto para los obreros como para los patrones y a los dos sectores los invito a que aporten las soluciones necesarias para el bien del país".

Refiriéndose al problema de la desocupación Conditti manifestó que no lo conocía. "Existe la misma desocupación que siempre, y si ésta aumenta se deberá a una campaña orquestada, porque yo entiendo que a ningún representante empresario se le puso una pistola en el pecho para que firme los convenios y no entiendo cómo 24 horas después de homologados van corriendo a pedir plata porque dicen que no pueden pagar los sueldos", dijo.

"Si no estaban conformes con lo que se discutía, estaban en contra de algún funcionario o de alguna política, lo hubieran dicho como siempre lo hacen.

Pero yo no he visto ninguna solicitada ni ninguna declaración de las que siempre se ven", agregó.

"Nadie ha aumentado los costos y no se puede hablar de los guerrilleros. Somos todos guerrilleros si nos ponemos a esconder la plata y la mercadería", afirmó. "Yo conozco muchas industrias pobres con industriales ricos y yo me pregunto de dónde sacan la plata", agregó.

Exhortación a la CGT

"En esto la CGT se tiene que poner los pantalones largos y a través de los delegados que tiene en la industria y el comercio combatir también a los que atentan con el país", dijo.

"Tenemos que dejar de pensar políticamente y ponernos a pensar todos para el país. Perón dijo que para un argentino no hay mejor que otro argentino, que no nos obliguen a tener que volver a decir que para un peronista lo mejor es otro peronista", advirtió el ministro de Trabajo.

Refiriéndose a la situación económica por la que atraviesa el país, Conditti manifestó que "la pequeña y la mediana industria sabemos que tienen problemas, pero siempre los han tenido y no podemos tener industrias si no tenemos capital y para eso están los bancos. Los que están en otra cosa están haciendo daño y para los que hacen daño el gobierno ya está estudiando las sanciones correspondientes".

"La señora de Perón ha llegado al gobierno con siete millones de votos, contantes y sonantes, en vivo y en directo, continuó Conditti, y al que no le guste se la va a tener que aguantar, porque éste no es un gobierno impuesto, sino que es elegido y si solamente la mitad del pueblo lo apoya, de nada les va a servir a los que están "entongados" en "lolas" y en "revolutas", señaló el ministro aclarando que usaba ese lenguaje "de café" porque "así nos entendemos todos".

Las paritarias

Finalmente, y refiriéndose al tema para el que había sido convocada la conferencia de prensa, Conditti informó que 435 comisiones paritarias habían finalizado ya su labor, restando solamente 38, de las cuales 20 pertenecían a dos gremios importantes, y que únicamente 13 habían sido sometidas al laudo ministerial y que sólo seis se encontraban todavía lejos de una solución definitiva.

También informó que había aceptado las renuncias de los subsecretarios de Trabajo y de Planeamiento y Coordinación

(Pasa a la Pág 3, Col. 2ª)

La jefa del Estado conversa en su despacho con el embajador en Canadá, Benito Llambí (derecha) y el canciller Alberto Juan Vignes. (Radiofoto de NA).

Crisis política y serio incidente en La Pampa

Elementos adictos al gobernador agredieron a 2 legisladores y a un gremialista. Renuncias

SANTA ROSA, La Pampa, 6. (NA). — Círculos allegados al gobernador de la Provincia manifiestan que existen indicios de que la crisis planteada entre la CGT de La Pampa, y el mandatario provincial, Aquiles Regazzoli, está en vías de ser superada, mediando, por una parte, la designación de cuatro nuevos ministros en sustitución de los renunciantes, y por otra el apoyo que algunos gremios, como la Asociación de Trabajadores del Estado, se proponen brindar al gobernador, efectuando una concentración en las últimas horas de esta jornada.

La primera manifestación de la crisis que venía gestionándose entre el titular del ejecutivo provincial y la central obrera regional fue el episodio de violencia registrado en el recinto de la gobernación cuando cerca de un centenar de desconocidos agredió a dos legisladores y al asesor gremial de la CGT.

Osvaldo Aragones, diputado nacional (Frejuli), y Ricardo del Blanco, legisladores provinciales de la misma agrupación, acompañados por Oscar Montes de Oca, asesor gremial de la CGT pampeana, se habían apersonado a la gobernación para concretar el trámite de una entrevista solicitada por la CGT y las 62 Organizaciones peronistas al gobernador Regazzoli.

Los nombrados declararon que, una vez dentro del edificio de la gobernación, advirtieron la presencia de personas sospechosas, razón por la cual decidieron retirarse, convencidos de que no podría materializarse la reunión con el mandatario provincial "por falta de garantías".

Añadieron que cuando se disponían a abandonar la sede gubernamental se desprendió del grupo sospechoso un núcleo de unas 15 personas, que sin mediar palabra ni causa, les hizo objeto de una agresión.

El diputado Aragones dijo que atinó a extraer un revólver que llevaba consigo, arma que no alcanzo a emplear, pero cuya vista al parecer amedrentó a los agresores.

Aragones, del Blanco y Montes de Oca, en el curso de un plenario gremial efectuado más tarde por la CGT y las 62 Organizaciones, informaron a la prensa y exhibieron certificados médicos que les habían sido otorgados después de ser atendidos de las lesiones inferidas por los atacantes.

Los aludidos declararon que el responsable de lo ocurrido era el gobernador Regazzoli, que utilizó a "elementos lopezreguistas y camporistas a su servicio".

Añadieron que algunos de los agresores habían sido detenidos siguiendo a denuncias que habían efectuado ante las autoridades policiales por violación de los fueros parlamentarios, y que habían proporcionado también los nombres de otras personas que habían participado en el ataque.

Un hecho que llamó la atención fue la presencia en el acto gremial —realizado en la sede de la CGT— del vice gobernador Rubén Hugo Marín, y de los ministros de Gobierno, Justo Baladrón; Bienestar Social, Néstor Ahuad; de Economía, Oscar Arenzo, y de Obras Públicas, Primitivo Caballero.

Ya antes del plenario el gobernador había solicitado la renuncia de esos ministros —según trascendió—, y unos dos mil afiliados de la ATE, de la que procede el actual secretario general de la CGT local, Líbero Ferreiro, se habían concentrado frente a la gobernación para solidarizarse con el mandatario y exigir el llamado a asamblea y elección de nuevas autoridades del gremio.

Por otra parte, se tuvo conocimiento, oficiosamente, de que se estaba gestando una nueva concentración en apoyo de Regazzoli para esta tarde a las 18, en tanto que la CGT y las 62 Organizaciones seguían reunidas en asamblea plenaria.

Voceros del gobierno pampeano hicieron saber que los probables sustitutos de los ministros renunciantes serían Raúl de la Iglesia, en la cartera de Gobierno; Inés de Martigani, en Bienestar Social; Félix Moteni, ex intendente de esta ciudad como titular de Obras Públicas, y Rubén Matzkin, como ministro de Economía.

La crisis, sus signos y una era de radical incertidumbre

Especial para NA, por **Jorge Zalazar**

BUENOS AIRES, 6. — Una crisis —decía Ortega y Gasset— es aquel momento en la vida de los pueblos en que los hombres dejan de creer en ciertas cosas para no creer en ninguna nueva. Es decir, cuando todos se quedan con las raíces al aire, en plena vacancia de convicciones. Una crisis, es, por lo tanto, un gran acceso colectivo de escepticismo. Lo que valía ayer, lo que aún conservaba vigencia en los diversos órdenes de la vida comunitaria, carece de pronto —y a veces para siempre— de significación: pierde su sentido real. Los hombres y las instituciones llegan a convertirse en fantasmas; las palabras vuelan sin que nadie las recoja.

Todo eso ocurre, en no despreciable medida, en la Argentina de agosto de 1975. No sólo la política y la economía están ahora desfasadas por la realidad; el país global, sus instituciones, sus gentes, se ven amenazadas. Ha comenzado una era de radical incertidumbre. Y sus signos inmediatos son torvos, descorazonantes.

La anécdota de superficie está referida circunstancialmente a las dificultades de un gobierno, a las vicisitudes de su fuerza política y al descontrol del proceso económico y financiero. Pero la verdad de fondo —esa verdad que ninguna dialéctica podrá finalmente ocultar— toca registros aún más agudos y peligrosos.

Hagamos un poco de historia para entendernos. El 25 de mayo de 1973 volvió al poder, con amplio respaldo electoral, una fuerza política ausente del gobierno durante 18 años. Llegó con una propuesta que, compartible o no, se inscribía en el cuadro de grandes reivindicaciones sociales. Esa propuesta, antes que en cartillas impersonales, se corporizaba en un nombre y un carisma: Juan Domingo Perón. Y reconocía, como clave de mando, un elemento de rígida subordinación: la verticalidad. La gestión se desarrolló en cuatro tiempos de insalvables contradicciones ideológicas:

1) Los 40 días de Héctor J. Cámpora exhibieron en el poder a un peronismo de izquierda que en algunos ámbitos (la universidad, por ejemplo), alcanzó notas de alta radicalización.

2) El interinato de Raúl Lastiri produjo un brusco giro hacia la derecha e inició el marginamiento de los sectores contestatarios.

3) La llegada de Perón a la presidencia congeló, por un tiempo, la disputa ideológica interna. Los distintos grupos y grupúsculos se desenvolvieron en una sorda lucha posicional. La guerrilla reapareció agresivamente en enero de 1974 (golpe de Azul). La verticalidad resolvió transitoriamente los conflictos internos.

4) La asunción de María Estela Martínez de Perón marcó el ascenso de José López Rega a los resortes claves del poder. En lo económico se sucedieron cuatro ministros que representaron, con bruscas soluciones de continuidad, cuatro antitéticas posiciones doctrinarias. El crecimiento de la subversión fue contestado, en los hechos, por las "Tres A". La Universidad pasó de manos izquierdistas a manos derechistas. El hisopo y las aspersiones suplieron lo retórico tercermundista. Las empresas multinacionales denostadas por la señora de Perón cuando era vicepresidente, en la OIT, fueron reivindicadas por ella, meses después, al firmarse el convenio con las empresas automotrices.

Tantas contradicciones, no ya de forma, sino de fondo, ¿dónde podían conducir? El personalismo de Perón, históricamente explicable, ¿podría ser remplazado, sin más, por el de José López Rega? La verticalidad, quebrada por los gremios en su embestida contra Celestino Rodrigo, por los senadores en la elección de su presidente y por los diputados al defenestrar a Raúl Lastiri ¿podría seguir siendo aplicada con éxito por la señora de Perón?

Y, además, mientras tanto: ¿podía el país soportar impunemente el azote de la inflación, el descontrol de la producción y la vulneración total de su sector externo?

Por otra parte —y acaso ante todo— ¿cuáles han sido los ejemplos morales para reconfortar a la opinión pública, en medio de tantas dificultades?

Todas estas preguntas, inevitables, convergen hacia una respuesta única, sintetizable con una palabra: crisis. Pero con mayúsculas "CRISIS". A sus costados, quiérase o no, se acumulan responsabilidades.

Con responsabilidades de todos, gobierno y oposición, hombres y partidos, seres y cosas concretos, próximos, identificables, esta vez ningún misterio a inasible chivo expiatorio (sinarquía, imperialismo, plutocracia) absolverá la culpa de nadie.

El premier nipón visita a Ford

El primer ministro japonés Takeo Miki y el presidente Ford mantienen su tercera reunión en el Salón Oval de la Casa Blanca en Wáshington. Posteriormente, se informó, se dará un comunicado oficial sobre los problemas tratados. (Radiofoto de UPI).

Vista general de la concentración que los empleados judiciales llevaron a cabo ayer en la plaza Lavalle, frente al Palacio de los Tribunales. (Radiofoto de NA).

Los judiciales inician hoy un paro de 48 horas

BUENOS AIRES, 6 (NA). — Paralizaron sus tareas en la jornada de hoy los empleados judiciales de la Capital, a la vez que se ratificó la resolución de la Federación Judicial Argentina que dispuso la realización de un paro de 48 horas en todo el país a partir de la cero hora de mañana, e idéntica medida para los próximos días 13 y 14 del corriente.

Los empleados judiciales reclaman un incremento salarial del cien por ciento y la modificación de las escalas porcentuales establecidas por la ley 20.181, "de enganche", que fija remuneraciones proporcionales a las percibidas por los jueces y magistrados para todo el escalafón tribunalicio.

La medida de fuerza realizada hoy contó con la adhesión masiva de los empleados de los distintos fueros y juzgados de la capital los que a las 10 de la mañana abandonaron sus lugares de trabajo y se concentraron frente al palacio de Justicia donde escucharon el informe de los dirigentes gremiales respecto a la marcha de las gestiones emprendidas entre la Suprema Corte y el ministro de Justicia de la Nación, Ernesto Corvalán Nanclares.

Los judiciales realizaron durante el mes pasado una serie de medidas de fuerza por los mismos motivos que los actualmente presentados temporariamente, interrumpidas en virtud de la vigencia de la feria judicial de invierno y cuya efectivización han retomado ante la falta de solución de sus reclamos.

El teniente José Conrado Mundani. (Radiofoto de Télam).

Actualizarán los salarios de jubilados

BUENOS AIRES, 6 (NA). — Serán adecuadas las retribuciones de los jubilados y pensionados a las modificaciones salariales, dispuestas desde el 1º de junio.

Así se anunció oficialmente en el Ministerio de Economía, donde se indicó, al mismo tiempo, que serán actualizadas "las prestaciones a la luz de los últimos incrementos salariales, operados tanto en el sector público, como en el privado".

No aparecerían hoy 3 diarios de la Capital

BUENOS AIRES, 6 (NA). — Debido a un conflicto laboral suscitado en los talleres gráficos Alemann, de esta capital, no se publicarían mañana los matutinos "La Opinión", "Argentinische Tageblat" y "Buenos Aires Herald", que se imprimen en esa empresa.

Las editoriales de esos medios de difusión declararon ser absolutamente ajenas al conflicto planteado, ya que imprimen sus publicaciones en esa casa en carácter de contratistas, sin que el personal gráfico mantenga relación de dependencia alguna con los diarios mencionados.

Un percance fatal sufrió un teniente

BUENOS AIRES, 6 (N.A.). El Comando General del Ejército informó que ayer, a las 13 horas, "en la zona de operaciones de Tucumán perdió la vida el teniente José Conrado Mundani, mientras instalaba explosivos".

El teniente Mundani nació en Buenos Aires el 27 de septiembre de 1950 y egresó como subteniente de artillería en 1970, pasando a revistar en la Escuela de Artillería. Posteriormente, cumplió sucesivos destinos en el Grupo de Artillería Blindada 2 y en el Grupo de Artillería 1, con asiento en Ciudadela, ascendiendo a teniente en diciembre de 1973.

Al iniciarse las operaciones que el Ejército viene cumpliendo en Tucumán, pasó, en comisión, a la V Brigada de Infantería.

Sus restos fueron trasladados esta tarde a esta capital, y son velados en el Grupo de Artillería I, en Ciudadela.

Recibirán sepultura mañana a las 10, en el panteón militar de La Chacarita, en cuya oportunidad hablará el coronel Hugo Pascarelli, jefe de esa unidad militar.

Mercado cambiario

BUENOS AIRES, 6 (Télam). — Las cotizaciones de divisas de los mercados financieros y comercial de cambios, fueron las siguientes:

Monedas		Compra	Venta	Comerc.
1	Libra esterlina	75,26	75,61	59,95
1	Dólar estadounidense	35,40	35,50	28,08
100	Francos franceses	810,31	816,14	645,00
100	Liras italianas	5,30	5,35	4,22
100	Pesetas Cta. "A"	60,89	62,83	—,—
100	Pesetas Cta. "B"	59,47	61,41	48,45
100	Marcos alemanes	1.380,25	1.387,69	1.096,96
100	Marcos finlandeses	937,37	943,59	746,23
100	Florines holandeses	1.339,89	1.347,22	1.068,86
100	Francos belgas Financ.	89,46	90,06	—,—
100	Francos belgas Convert.	93,10	93,72	74,12
100	Francos suizos	1.321,84	1.329,12	1.051,72
100	Yens	11,87	11,94	9,43
1	Dólar canadiense	34,30	34,43	27,22
100	Escudos portugueses	132,04	135,96	107,41
100	Coronas danesas	598,26	603,50	475,82
100	Coronas noruegas	651,36	656,75	518,78
100	Coronas suecas	823,76	829 63	656,37
100	Chelines austriacos	194,70	198,80	155,28

El peronismo llamaría a elecciones internas

BUENOS AIRES, 6 (NA). — Los sectores "verticalistas a ultranza" del peronismo, que consideran fortalecida su posición a partir de la aceptación por parte del bloque parlamentario de la nominación de Nicasio Sánchez Toranzo para presidir la Cámara de Diputados, confían reeditar esa experiencia en oportunidad del congreso nacional del Partido Justicialista inicialmente convocado para el 15 del corriente y cuya eventual prórroga aún no fue admitida por la conducción partidaria.

La estrategia del "verticalismo" consiste —según oficiosos voceros del peronismo— en nuclear un ponderable nucleo de congresales que manifiesten el deseo de que sea la señora María Estela Martínez de Perón quien, en su carácter de jefa del justicialismo, e igual como ocurrió con la nominación de Sánchez Toranzo, señale al futuro vicepresidente del consejo nacional partidario, llamado a remplazar al renunciante Raúl Lastiri. Obviamente, la estrategia "verticalista" incluye la reelección de la señora de Perón como presidenta del organismo.

En ese sentido, el congreso partidario puede marcar las dos líneas que se habían perfilado en el ámbito legislativo, durante el proceso que culminó con la elección de Sánchez Toranzo.

El diputado nacional de extracción general Luis Rubeo, por ejemplo, enrolado en la corriente que propugnaba la elección de presidente de la Cámara sin consulta previa, declaró su preocupación ante la posibilidad de que en el congreso partidario "se registre una nominación sin el concurso de los protagonistas", esto es, de los propios congresales.

En el otro extremo, otro diputado nacional, José Amado Saleme, advirtió que en el Congreso "marcaremos a fuego a quienes pretendan desconocer la autoridad de Isabel".

Tanto unos como otros mantienen algunos puntos de coincidencia, por ejemplo:

1. — Mantener en la presidencia del partido a la señora María Estela Martínez de Perón.

2. — Disponer una reorganización a fondo de los cuadros de conducción y dinamizar el proceso de reorganización.

Respecto de la reorganización, si bien existe consenso en que la conducción partidaria debe ir a manos de figuras de "la máxima jerarquía", principalmente originadas en la llamada "vertiente histórica" del peronismo, las definiciones se complican cuando se trata de personalizar. Es allí donde aparece la pugna de predominio, que reconoce distintas vertientes: la del interior, impulsada por los gobernadores recientemente "autoconvocados"; la de la rama sindical, no del todo homogeneizada; la del distrito bonaerense, con una abultada representación, pero donde varios congresales pertenecen al sector radicalizado que, en su momento, acompañó al ex gobernador Oscar Bidegain; y la de Capital Federal, que por el momento no ofrece un frente cohesionado.

La renovación del elenco de interventores partidarios en las provincias es otra aspiración que aparentemente cuenta con respaldo mayoritario entre los congresales. Se procuraría que cada interventor pertenezca al distrito donde deba actuar, contrariamente a lo que ocurre en la actualidad.

Finalmente, cabe consignar una inquietud que se ha planteado entre algunos congresales y que se habría extendido a varios distritos: la convocatoria a elecciones internas para que en plazo determinado —se habla de 120 días— los afiliados puedan elegir las autoridades partidarias. En este caso, se emplearían los padrones al 11 de marzo de 1973, sin computarse las afiliaciones registradas luego de los comicios.

Chispazos

por IAN

Se propuso el reajuste automático de salarios

BUENOS AIRES, 6 (NA). — El senador nacional justicialista, Afrio Penissi, presentó un proyecto de ley propiciando el establecimiento de un régimen de reajuste automático de los salarios fijados en las convenciones colectivas de trabajo.

La norma propuesta establece que ante un incremento en el costo de vida que incida en una diferencia en el índice superior al 5 % tomándose como base al nivel de precios y salarios existente al primero de julio de 1975, se procederá a efectuar el ajuste salarial.

Asimismo se faculta al Ministerio de Trabajo de la Nación, para que en forma conjunta con la Confederación General del Trabajo y la Confederación General Económica, determinen las variaciones del costo de vida tomando como base mínima las informaciones recabadas al Instituto Nacional de Estadísticas y Censos.

Por otra iniciativa presentada por el senador Penissi, se propone reformar la ley 9.688, actualizando los montos indemnizatorios por accidentes de trabajo.

De tal suerte se propicia que para los casos que el accidente "hubiere causado la muerte de la víctima, el empleador estará obligado a sufragar los gastos de entierro, los cuales no excederán del equivalente a tres veces el importe mensual del salario mínimo vital vigente en el momento del infortunio y además indemnizar a sus derecho-habientes en una suma equivalente a mil salarios diarios."

"La indemnización por este concepto, como también para los casos contemplados en los incisos b) y c) del artículo octavo de la ley 9.688, no será superior al importe equivalente que resulte de computar 10 años de salario mínimo y vital vigente al tiempo del accidente."

Recesión en la venta de automotores

BUENOS AIRES, 6. (NA) — Todos los sectores que forman parte de la industria del automóvil, coincidieron en señalar a la recesión de ventas como el principal de los problemas que afrontan en la actualidad.

A esa conclusión llegaron en la reunión que mantuvieron anoche con altos funcionarios estatales en la Secretaría de Desarrollo Industrial. Participaron de la entrevista, el titular de esa cartera, ingeniero Luis José Vasallo; el secretario interino de Comercio, doctor Julio Palarea y el presidente del Banco de Desarrollo, Rodolfo Garello.

Los representantes del sector industrial presentaron un amplio documento con un pormenorizado análisis de toda la situación crítica en que se desenvuelven tanto la industria, como los concesionarios y la industria de partes.

Dijeron que la recesión de ventas alcanzó al setenta por ciento en el último mes y reclamaron del Estado una participación más activa para encontrar las soluciones.

Sería formado un consejo universitario consultivo

Se mantendrían las intervenciones hasta 1977

BUENOS AIRES, 6 (NA) — En el más alto nivel del Ministerio de Educación se estudia la integración del consejo universitario que, aunque de carácter consultivo, fijaría la política a seguir, según trascendió hoy en esferas allegadas a la mencionada cartera.

Para concretar esta aspiración es menester modificar el artículo 52 de la Ley Universitaria que se refiere a la coordinación universitaria. Se estaría elaborando —según la información obtenida— el decreto reglamentario.

La comisión que integran los rectores de Luján, Lomas de Zamora, Rosario, Córdoba, Nordeste y Comahue, estaría abocada a la elaboración de un decreto que, reglamentando el artículo 52 de la Ley Universitaria 20.654, permita integrar el consejo de rectores e institucionalizar y sistematizar su función.

El trascendido daba cuenta también, de que, entre las funciones del consejo, figuraría la coordinación y racionalización de toda la labor docente, cultural y de investigación de todas las universidades nacionales, y el asesoramiento permanente, al ministro de educación, sobre la enseñanza superior.

Quedaría establecido, asimismo, que este consejo universitario, sería presidido por el ministro de Educación, sus facultades serían consultivas y formularía los planes y programas de estudio, en consulta con los sectores representativos de la comunidad.

El nuevo cuerpo universitario estaría facultado para disponer la realización de reuniones regionales y generales o regionales de decanos, directores, docentes y, en general, de funcionarios de las casas de altos estudios.

Se puntualizaría, asimismo, que el consejo podrá organizarse en comisiones para integrar organismos de consulta con representantes de las provincias, municipios, Fuerzas Armadas, organizaciones empresariales y sindicales, instituciones de bien público, entidades culturales y artísticas y confesionales religiosas.

El secretario de Educación, Carlos Frattini, estaría en un todo de acuerdo con el contenido del decreto reglamentario redactado, admitieron las fuentes académicas en donde se originó esta información.

Dictamen sobre normalización

BUENOS AIRES, 6 (NA). — El dictamen sobre normalización de las casas de altos estudios —elaborado por la comisión de rectores e interventores integrada para tal fin— aconsejaría la extensión de la intervenciones hasta 1977, trascendió hoy en medios académicos responsables.

Este dictamen sería puesto a consideración de senadores del Frejuli mañana, a las 11, por una delegación de rectores que presidirá el secretario de Educación, Carlos Frattini, afirmaban hoy en la misma fuente de información.

El tema de la normalización de las universidades, que es tratado prioritariamente desde hace diez días por la proximidad del 30 de setiembre, fecha en que caducan las intervenciones según la ley vigente, pasará a ser en los próximos días motivo de diálogo en las cámaras legislativas.

Se afirma —en medios académicos— que después de la visita a los senadores del Frejuli, Frattini y los rectores harán lo propio con el bloque de la UCR y, luego, con la Comisión de Educación de ambas cámaras.

El dictamen de la comisión que integran los titulares de las universidades de Luján, Lomas de Zamora, Rosario, Nordeste y Comahue, propone la extensión de las intervenciones un breve decreto reglamentario de la ley vigente Nº 20.654 —enviada al Parlamento por Perón— que introduciría pocos pero fundamentales modificaciones a la ley.

Este decreto contendría —como punto fundamental— la limitación del llamado a concurso de profesores universitarios que se hallan en su totalidad en comisión desde el año pasado. Establecería el llamado a concurso de los profesores titulares —que alcanzarían casamente al 30 por ciento del número total— quienes pasarían a formar parte de los consejos directivos destinados a ejercer el gobierno universitario.

Cuando la comisión mencionada comenzó a estudiar el tema de la normalización, dijo que no era posible llamar a concurso de antecedentes y oposición, a todos los profesores, porque había que destinar para ello más de 200 mil millones de pesos moneda nacional. Estimó —asimismo— que un futuro inmediato, la autonomía universitaria, según dicen las fuentes mencionadas.

Las mismas fuentes señalaron que el proyecto que será llevado a las cámaras "no tendrá dificultades" porque habrían previamente, "consultado que no tomaron estado público". Con la misma seguridad afirman que "existe una apertura en la más alta conducción del Ministerio de Educación desconocida hasta hace poco tiempo".

Se descuenta, también, que la extensión del período de intervención será aceptada "porque la situación política general del país así lo aconseja y que "la limitación de los llamados a concursos parece viable por la aguda crisis económica que aqueja al país".

Ministros de Educación y rectores se reúnen mañana

BUENOS AIRES, 6 (N.A.). — Los ministros de Educación de todo el país y los rectores de las universidades nacionales, se reunirán en el Ministerio de Educación de la Nación pasado mañana, a las 17, convocados por el secretario, Carlos Frattini.

Se anunció oficialmente, además, que los altos funcionarios mencionados, acompañarán a Frattini el sábado próximo al Teatro Nacional Cervantes, a las 9, a un acto que contará con asistencia de docentes de todos los niveles.

Frattini hablará sobre los sueldos docentes, la obra social, llamados a concurso, la función universitaria y entre otros temas, cursos vocacionales de apoyo.

Nuestra nación se empobrece con rapidez, afirmó Tortolo

El prelado dirigió un documento pastoral a su grey

BUENOS AIRES, 6 (N.A.). "La realidad nacional es grave y la nación está como sumergida en una atmósfera de drama", afirmó el presidente de la Confederación Episcopal Argentina, arzobispo de Paraná y vicario de las Fuerzas Armadas, monseñor Adolfo Tortolo, en un mensaje pastoral donde también aseveró que "hace muchos años que queremos rehacer nuestras finanzas. Hay cambios y recambios de hombres y de expertos y, a pesar de todo, vamos para atrás".

El documento pastoral, que monseñor Tortolo dirigió a su grey, fue dado a conocer hoy por el secretario de prensa del Episcopado Argentino, padre Roberto Berg, y en él se expresa, además, que "se agudizan las presiones por conquistar el poder político, económico y gremial. Es indudable que todo esto manifiesta falta de grandeza de alma para renunciar al bien particular en favor del bien común de la nación".

El texto del mensaje pastoral es el siguiente:

"Este documento pastoral no quiere ser pesimista. El pesimismo no es cristiano. En nuestra peregrinación hacia el cielo se nos dan la fe, la esperanza y la caridad, virtudes cuyas fuerzas superan todo y hacen hasta fácil lo imposible.

"Pero este documento quiere ser realista. Está escrito para la grey que el Señor me encomendará, y que tranquila hasta ahora, comienza a padecer en propia carne las angustias que padece la nación.

"La realidad nacional es grave. Al menos es mucho más que difícil. La nación está como sumergida en una atmósfera de drama. No podemos cerrar los ojos. Ni eludir la gravedad de la hora, tampoco podemos resignarnos a un estado de postración y desaliento.

"El mal no es de hoy —viene de lejos— y cada día que pasa, el mal se vuelve más profundo, penetra más hondo, y se torna más difícil superarlo.

Causas y efectos

"Las causas de este estado de cosas son múltiples, y diversas en sus efectos. En su raíz es una sola: la quiebra y la marginación de la ley moral, a la que deben estar sometidas las acciones todas de los hombres.

"Cada persona singular, como cada grupo humano, están sujetos a la ley moral. El código perfecto es el decálogo, cumplirlo en conciencia basta y sobra para hacer revivir el espíritu de un pueblo, para recobrarlo y restaurarlo a pesar de las peores crisis.

"Una rápida enumeración de causas y efectos puede ayudarnos a entender cómo hemos llegado a esta situación y cuál es el camino para superarla:

"1) Cada uno de nosotros lleva dentro de sí mismo los gérmenes del mal. Más allá del pecado, y más grave que él, está la corrupción que el pecado produce en e corazón del hombre, y por lo tanto, en su conducta y en su vida.

"La corrupción se convierte en realidad estaba y progresiva genera y contagia corrupción —pasa del individuo a sus cómplices— de los cómplices al ambiente general— y el ambiente acaba volviéndose impasible ante la realidad del mal. ¿Quién, por ejemplo, se extraña hoy de un negociado?

"Recogí hace poco una frase, que tiene mucho de verdad, como diagnóstico del momento: "nos están corrompiendo un frenesí de oro y un frenesí de sexo".

"2) Hace muchos años que queremos rehacer nuestras finanzas. Hay cambios y recambios de hombres y de expertos y, a pesar de todo, vamos para atrás. Nuestra nación se empobrece con rapidez hasta llegar a esta amarga paradoja: "carecemos de aquello mismo que abundamos".

Pugna por el poder

"3) Como consecuencia, y ante la decepción —amarga muchas veces— se produce un debilitamiento del espíritu patriótico y crece el egoísmo de personas y de grupos. Se dificultan las soluciones —se agudizan las presiones por conquistar el poder político, económico y gremial. Es indudable que todo esto manifiesta falta de grandeza de alma para renunciar al bien particular en favor del bien común de la nación.

"4) Movimientos activos, líneas llamadas "de extrema", han calado hondamente en almas juveniles, como ideologías y como exigencias de cambio, pero con un doloroso contexto de ruinas y de muertes. Sus armas eficaces son el enfrentamiento, la división y el miedo.

"De este modo, tanto los grupos sociales como los individuos, se desangran, se debilitan y se vuelven incapaces para una verdadera reacción.

"¿Ante estas realidades qué podemos hacer? Antes que nada debemos aprender las lecciones que nos da el pasado, y nos está dando el presente. Principio sagrado en la historia de los pueblos es la unidad en los valores esenciales y la disposición generosa para jugarlo todo en bien de la Patria. Por esta y por aquel principio, en frase de los romanos, es "dulce morir".

"Pero luego es imperioso, y urgente quitar todo rastro de escándalo y todo signo de corrupción. La nación más que aguilas necesita hombres incorruptos y hombres incorruptos aún se dan entre nosotros.

Protestó el gremio de los telefónicos en la Capital

Reclama la renovación del convenio de trabajo, la reincorporación de cesantes y libertad de detenidos

BUENOS AIRES, 6. (NA) — Alrededor de cinco mil trabajadores pertenecientes al sindicato Capital de la Federación de Obreros y Empleados Telefónicos de la República Argentina (FOETRA) se concentraron este mediodía frente al Congreso de la Nación reclamando la renovación del convenio de trabajo fijando un sueldo mínimo de 600.000 pesos viejos, la reincorporación de cesantes, la libertad de operarios detenidos y la normalización de la obra social del gremio.

Al frente de la manifestación se encontraba el secretario general de FOETRA Capital, Julio Guillán, quien conversó en la calle con el senador puntano Oraldo Britos, a quien entregó un memorial elaborado por la organización gremial y que propugna la incorporación de 600 trabajadores declarados prescindibles por ENTel, en otras reparticiones del Estado.

Asimismo se solicitó al senador Britos su mediación para obtener la libertad de dos operarios telefónicos que se encuentran detenidos a disposición del Poder Ejecutivo.

Los trabajadores, la mayor parte de los cuales provenían de la Central Cuyo, la mayor concentración de comunicaciones de larga distancia del país —que se encuentra ubicada a ocho cuadras del palacio legislativo, portaban carteles alusivos a sus reclamos y coreaban consignas tales "FOETRA está en la calle porque tiene hambre", "Ya lo vé, ya lo vé, la gente de FOETRA ya no puede más comer", "Dónde está Isabel la guita de ENTel".

Otras consignas entonadas por los manifestantes se referían al diputado Carlos Gallo, perteneciente al gremio telefónico, a quien increpaban: "Gallo, Gallo, Gallo, que estás en el Congreso, en vez de defendernos agarraste bien el queso"; asimismo gritaban "Congreso, Congreso Nacional, porque no abrís las puertas al reclamo popular".

Los trabajadores telefónicos de la Capital se encuentran realizando desde anteayer paros progresivos de dos horas por turno en demanda de la renovación del convenio colectivo de trabajo del sector, cabiendo destacar que la conducción nacional del gremio, actualmente en manos del consejo federal de la organización, con el cual el sector liderado por Julio Guillán se encuentra ya enfrentado, ya suscribió el convenio respectivo, que no satisface al Sindicato Capital que nuclea al ochenta por ciento de los telefónicos del país.

Aproximadamente a las 12.31 los manifestantes se disolvieron en perfecto orden y por propia iniciativa, sin que se hiciese necesaria la intervención de los efectivos policiales que se habían ubicado en los alrededores de la plaza de los dos congresos.

Cámara

(Viene de la Pág. 1º)

tinuando en sesión permanente, ante la decisión unánime del bloque de diputados nacionales del justicialismo de sostener la candidatura a presidente de la Honorable Cámara al doctor Nicasio Sánchez Toranzo, hace llegar el reconocimiento de la madurez, responsabilidad y prudencia con que ha actuado dicho cuerpo que significa en las actuales circunstancias la reafirmación del proceso institucional de la República".

"Considera, asimismo, que esta decisión vigoriza la programática de la doctrina nacional, y es una demostración indudable de lealtad hacia el líder indiscutido, en la persona de su continuadora legal histórica que es la compañera Isabel Perón, que ha de ser un pilar fundamental para la consolidación de la unidad de toda la familia peronista, comprometiéndose, de esta manera, con que es el norte de nuestra doctrina: primero la Patria, luego el movimiento, después los hombres".

POLIPROPILENO y patas cromadas
Precio real .... $ 990
Liquidamos en .. $ 590

ESTUFA Simplex a gas
Precio real .... $ 2.700
Liquidamos en ... $ 1.800

HILTO 24" - CLEVELAND 24"
Precio real ..... $ 17.900
Liquidamos en .. $ 9.800

PAGAMOS HASTA $ 2.000 POR SU TELEVISOR USADO

CORTADORA eléctrica
Precio real .... $ 27.000
Liquidamos en ... $ 19.300

HASLER
Consúltenos, extraordinarios descuentos en todos los modelos

VENGA Y COMPARE NUESTRAS OFERTAS DE:
Acondicionadores
Calefones - Cocinas
Equipos de refrigeración comercial e industrial
Heladeras familiares y comerciales, Lavarropas etc.

Las Mejores marcas:
ACMARMETIC
ARTHUR MARTIN
AURORA CONQUEROR
ESLABON DE LUJO
DOMEC FEDERS SILMONT
LLAMA AZUL YORK
TURENA UNIVERSAL

Montero
La Casa de las Grandes Marcas
San Martín 675 y 657
Tels. 291608 - 240695 - MENDOZA
Suc. SAN JUAN
Mitre 371 (Este) - Tel. 22207
Suc. SAN RAFAEL
Rivadavia 766

DERECHO ADUANERO
Defensas Administrativas y Judiciales:
Fracciones Aduaneras, multas, delito de contrabando, equipajes, etc.
Asesoramiento Integral en Comercio Exterior:
Exportaciones e Importaciones.
ESTUDIO JURIDICO
ESPEJO Nº 183 - 4to. Piso - Dpto. 34
Atención: Martes - Miércoles y Jueves, de 17 a 20 hs.
4.8|C 789-790 8|8

MURRAY-LEA S.A.C.I.
RIVADAVIA 1142 — BUENOS AIRES
COMUNICADO
MURRAY-LEA S A C I comunica a su distinguida clientela que no tiene representantes locales en las provincias de Mendoza y San Juan. Por consiguiente las relaciones comerciales y ventas deben efectuarse, como es costumbre, a traves de nuestra CASA CENTRAL.
7|8|C|421|7|8

BODEGAS Y VIÑEDOS GIOL E.E.I.C.
OFRECIMIENTO VINOS BLOQUEADOS ELABORACION 1974
ULTIMO AVISO
Se recuerda a los señores productores que, por decreto provincial 1.594/74, se efectuó un bloqueo del 10 % de la producción de uva cosecha 1974, entregada a la empresa.
De acuerdo al mencionado decreto - ley, el productor podrá disponer del bloqueo cuando sea destinado a mercados internacionales por exportación, o a usos no vínicos. En razón de ello, la empresa solicita a los señores productores el ofrecimiento del vino bloqueado, habiendo establecido como ULTIMO PLAZO el día 14 - 8 - 75. Este plazo se ha estipulado a los efectos de iniciar las liquidaciones correspondientes.
La atención a los señores productores que aún no hayan suscripto el respectivo contrato se efectuará de 8 a 12 horas en los siguientes lugares:
ZONA NORTE: Carril Gómez 265, General Gutiérrez, Maipú.
ZONA ESTE: Bodega Milordo, Ing. Giagnoni.
ZONA CENTRO: Bodega Hom, La Consulta.
ZONA SUR - SAN RAFAEL: Bodega Sat, Callejón Viñuela.
ZONA SUR - GENERAL ALVEAR: Bodega Giol, Circunvalación s/n.
LA EMPRESA.
6.8.F|10.8

Benítez habló del estado de sitio y la violencia

Además expuso sobre otros temas en la Cámara Baja

BUENOS AIRES, 6 (NA). — La Cámara de Diputados de la Nación continuaba a medianoche la interpelación al ministro del Interior Antonio Benítez sobre la crisis institucional y política que afecta al país, y que, promovida por la bancada radical, había comenzado la semana anterior.

A diferencia de la sesión del jueves último, en que durante casi diez horas legisladores de todos los sectores hicieron oír sus observaciones sobre la situación imperante, en esta oportunidad el ministro tuvo ocasión de hacer una amplia exposición dando respuesta a los distintos cuestionamientos que habían quedado planteados.

Aludió así a la vigencia del estado de sitio, la violencia las torturas, las clausuras de diarios, la libertad de prensa y el derecho de expresión, los detenidos a disposición del Poder Ejecutivo, las intervenciones federales, la reforma constitucional y otros temas.

Al reanudarse las deliberaciones —eran las 16.55— se invitó a ingresar al recinto y prestar el juramento de incorporación al nuevo representante por Corrientes Gerardo Baibastro (Pacto Autonomista-Liberal), quien remplaza a Tomás Arbo, recientemente fallecido.

De inmediato la Cámara de Diputados continuó con la interpelación al ministro del Interior sobre "la situación política institucional del país".

Antonio Benítez, que en la prolongada sesión del jueves había tomado nota de las preguntas que formularon los legisladores durante sus exposiciones, dio respuesta a las mismas.

Respecto a la posibilidad de levantar el estado de sitio dijo que "es una prerrogativa del Congreso Nacional", pero recordó que subsisten las razones que obligaron a implantarlo.

Sobre la violencia explicó que responde a causas internas y externas. Imputó las primeras "a quienes quieren cambiar nuestro estilo de vida", y las segundas, a los intereses multinacionales que "procuran una Argentina débil".

"Se mantiene la violencia — afirmó— porque se mantiene el enemigo". Con referencia a las "Tres A" advirtió "que no sabemos si existen o no; desconocemos si en realidad sus víctimas son provocadas por la propia izquierda ocultada en otra denominación".

Aludiendo al conflicto registrado meses atrás en Villa Constitución, puntualizó que la situación es de calma y que quedan muy pocos detenidos.

Refirió Benítez que todas las denuncias de torturas fueron de inmediato derivadas a la Justicia para su propia investigación; y en cuanto a las amenazas contra ciudadanos recordó "que ninguno de los que se quedaron en el país sufrió perjuicio".

Limitó la cantidad actual de detenidos a disposición del Poder Ejecutivo a "sólo 648 personas" y que en los últimos días fueron liberados 96.

Respecto al régimen carcelario explicó Benítez que se aplica el reglamento dictado en 1958, el que está permanentemente a consideración de los jueces.

Sobre las intervenciones federales a distintas provincias razonó que durante la presidencia de "la señora de Perón sólo fueron dispuestas tres". Enumeró las intervenciones a provincias impuestas desde 1853. Y aclaró: "hicimos cirugía en nuestros propios cuadros políticos".

Detalló que los únicos periódicos clausurados fueron "Crónica", "Militancia Peronista", "El Mundo", "El Descamisado", "Noticias", "La Calle" y "El Satiricón", y que en todos los casos la Justicia se pronunció o todavía continúan las causas promovidas por los editores.

A esta altura aseguró que en el país "nadie restringe la libertad de prensa, ni el derecho de expresión", y que la mayoría de los periódicos "nos atacan todos los días".

Anunció que en breve se concederán espacios radiales a todos los partidos políticos; y cito a la única audición periodística a la que se invita a políticos opositores —se propala los lunes por la noche por canal TV 11— que "formulan violentos ataques al gobierno".

Aclaró que el futuro régimen de radio y televisión se encuentra a estudio del Congreso Nacional; calificó como necesaria la reforma de la Constitución Nacional invitando a los parlamentarios a tomar la iniciativa; al igual que sobre el futuro estatuto de los partidos políticos "ya que se acerca el tiempo electoral".

El actor Hugo del Carril (derecha), durante la entrevista que mantuvo ayer con el secretario de Prensa y Difusión de la Presidencia de la Nación, señor Stupenengo. (Radiofoto de NA).

Hugo del Carril será asesor de Difusión

BUENOS AIRES, 6 (NA). — El actor, cantor y director Hugo Piero Fontana, conocido artísticamente como Hugo del Carril, fue designado asesor de la Secretaría de Prensa y Difusión de la Presidencia de la Nación, en carácter honorario, "para la promoción e intercambio artístico y cultural con la radiodifusión y televisión extranjera, particularmente de América Latina", según se informó.

Hugo del Carril fue puesto en su cargo por el secretario José Stupenengo, quien afirmó en la ocasión que el nuevo asesor "nos ha de representar en todo lo referente al intercambio de programas (de radio y TV) para, de esa manera, lograr la unión de los pueblos latinoamericanos".

Consultado al respecto por los periodistas, del Carril expresó que emprenderá viaje hacia los países latinoamericanos, "especialmente México y Venezuela, en el curso de los próximos 30 o 40 días".

Sobre la televisión argentina afirmó que "queda mucho por hacer, hay gran cantidad de trabajo por delante, pero creo que con buena voluntad podremos sacarla adelante", agregando respecto de los resultados que puede alcanzar su misión, que se pueden alcanzar valiosos aportes "ya que hay países sumamente desarrollados en lo que se refiere a la televisión y la radio, además de significar un acercamiento de tipo político".

Se conoció un detalle de recientes despidos

BUENOS AIRES, 6 (N.A.). — La recesión económica y su secuela de cesantía y reducción de horas de trabajo tuvo nuevas manifestaciones en las últimas horas, al conocerse un pormenorizado detalle de los despidos registrados en algunas industrias, al tiempo que se aguarda una declaración de la Confederación General del Trabajo sobre el tema.

Los máximos dirigentes sindicales del país expusieron el grave problema a la presidente, María Estela Martínez de Perón, y al ministro del Interior, Antonio Benítez, en las reuniones que sostuvieron con ambos ayer en la Casa de Gobierno.

Entretanto, se conocieron nuevos detalles sobre el impacto de la recesión en diferentes industrias de esta capital y del interior del país.

La fábrica Standard Textil, de Munro, dispuso la cesantía de 200 operarios, acusados de "grave injuria". Las drásticas medidas fueron comunicadas por telegramas y en algunos casos, mediante el expediente de impedir el ingreso de los trabajadores.

En La Plata y su zona de influencia el panorama también es inquietante. Empresas como Propulsora Siderúrgica e Hilandería Olmos restringieron al máximo las horas extras, en tanto que en el comercio dedicado a la venta de indumentaria los propietarios ofrecieron a sus empleados que trabajen día por medio, a fin de reducir —en un cincuenta por ciento— las erogaciones por concepto de remuneraciones.

Un denominado coordinador de gremios, comisiones internas y cuerpos de delegados de Capital Federal y Gran Buenos Aires denunció, en un documento, que "cientos de pequeñas y medianas empresas ya han suspendido, cesanteado o cerrado, en la industria grande también se suspende, como en Decarlo, o amenazan cerrar, como en Siam Electromecánica, y en todos lados se cobra con dificultad y la obra pública está prácticamente paralizada".

Según un pormenorizado detalle, agregado a la declaración los despidos registrados en los últimos días son los siguientes: Baviera Porcelana 70 cesantes; construccion, 75; Búfalo, 4; Ford, 300; Solanas Publicidad, 12; Isesar (metalúrgica) 200 suspendidos por un mes; Olivetti, 40 corredores despedidos; Zenith, 32 despedidos; Editorial Atlántida, 8; Portillo Olsen Publicidad, 14; Mademar, 32; Pulmania, 20 suspendidos; Megat, 40 despedidos; Eter Publicidad, 8; Roliton (vestido), 30; Televa, 80; Gareff, 39; El Plumerillo (vidrio), 110 suspendidos; Vical (plásticos), 77 despidos; Limsa, 14 (Fábrica Cerro); New Stil (metalúrgica), 13; Atis, 7; Hopkins Publicidad, 15 suspendidos; Noblex, 10 despedidos; Simonetti, 10 despedidos; Marian Rohr (textil), 61 suspendidos; Limber, 32 despedidos; Stromberg Carlson, 38 despedidos; Sedalana, 14 y Telerac 30 despedidos.

Además de esas cifras, se mencionan a varias industrias quehan reducido sus horas de que han reducido sus horas de establecimientos.

Desocupación

(Viene de la Pág. 1ª)

de la cartera, detallando posteriormente el curriculum del funcionario que ocuparía el primero de esos cargos aunque sin mencionar su nombre dado que aún no había sido firmado el decreto correspondiente aunque, según dijo, el desconocido futuro funcionario ya ejercía las tareas de coordinación de las diversas áreas dependientes del Ministerio de Trabajo.

Consultado respecto a la reglamentación de la ley de Contrato de Trabajo, pendiente todavía desde su sanción, Conditti afirmó que estaba en estudio un proyecto y que cuando se apruebe citaría a una nueva conferencia de prensa.

Consultado sobre la opinión que le merecía el pedido efectuado por la Juventud Sindical Peronista para que presentase su renuncia, Conditti señaló que "a mí no me designó la juventud sino la señora Presidente y cuando ella me lo diga yo me iré. No tengo que presentar mi renuncia porque los soldados del movimiento peronista estamos siempre a disposición de nuestro jefe".

Conditti recordó luego que él era uno de los pocos sobrevivientes del grupo de sindicalistas que aprobaron el paro nacional el 17 de octubre de 1945 y afirmó que mientras él estuviese al frente de la cartera laboral, todos los colaboradores de la misma serían peronistas "del coronel Perón y no del teniente general Perón, porque hay muchos que después se pusieron la camiseta para conseguir puesto o dinero".

En los medios vinculados al Ministerio se aseguraba que el nuevo funcionario de la cartera, cuyo nombre no quiso ser revelado por el ministro, sería el de Conrado Staforini, que participara en la creación de ese departamento de Estado durante la gestión del general Perón.

Las declaraciones del ministro Conditti sorprendieron a la mayoría de los observadores políticos ya que desde hace varios días se venía afirmando que sería desplazado de su cargo y remplazado por el gremialista Carlos Federcio Ruckauf, quien se desempeñara, durante la gestión de Ricardo Otero, como director nacional de delegaciones regionales.

San Luis

El señor Adre con dirigentes de Villa Mercedes.

Dirigentes del MID con el gobernador

SAN LUIS. — Autoridades del comité departamental del Movimiento de Integración y Desarrollo, de la ciudad de Villa Mercedes, escabezadas por el diputado José D'Onofrio y el concejal Fedor Vitt, entrevistaron al gobernador de la provincia, señor Elías Adre.

Los visitantes departieron con el mandatario acerca de diversas inquietudes y necesidades del departamento Pedernera, en especial de la ciudad de Mercedes, y el sur de la provincia.

Otro de los temas analizados fue la apreciable diferencia de valor entre el ganado en pie y el producto faenado. Además se consideró el estado de tramitación sobre las industrias que se radicarán en Mercedes, caso de "Bagley", "Huinca".

Un "trailer" sanitario se pondrá en funciones

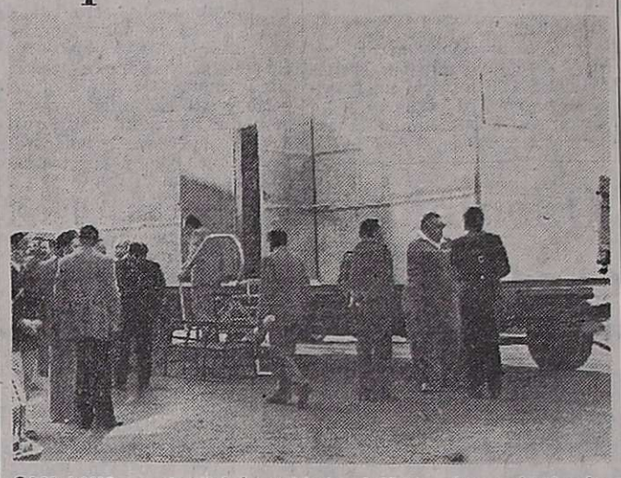

SAN LUIS. — Arribó la unidad móvil que fuera destinada a San Luis por el gobierno de la Nación. Esta fue inspeccionada por el gobernador señor Elías Adre, acompañado por el secretario general de la Gobernación, señor Gilberto Zavala, y otros altos funcionarios. El "trailer" está equipado con rodado doble en sus dos ejes y el chasis está reforzado y lo hace apto para todo terreno. Tiene 8 metros de largo y 2,50 m. de alto. Posee aire acondicionado, consultorio médico, provisto de camilla, baño, consultorio odontológico que dispone de equipos de rayos X.

Asumió el subsecretario de Hacienda

SAN LUIS. — Fue puesto en funciones el subsecretario de Hacienda, contador público nacional Germán Miguel Crespo.

La ceremonia, cumplida en el despacho del ministro de Economa, fue presidida por el gobernador de la provincia, señor Elías Adre.

El acto se inició con la lectura de la cartera, señor Enrique Cirilo Estrada, en el que se le da las gracias por los servicios prestado y dispone el nombramiento en ese cargo al contador Crespo.

El ministro de Economía, Roberto Ferradán Campos, pronunció breves conceptos, referidos a la personalidad del funcionario.

Crespo agradeció los conceptos vertidos.

Se percibe el anticipo de emergencia

SAN LUIS. — La administración pública provincial comenzó a percibir el anticipo de emergencia sobre los haberes correspondientes al mes de junio. Este anticipo es a cuenta de los aumentos definitivos que se establezcan en el futuro.

Beneficio para los municipales

SAN LUIS. — Una importante modificación al decreto reglamentario del estatuto del personal municipal concretó el Departamento Ejecutivo Municipal mediante decreto 289, dictado a través de la secretaría de gobierno y servicios públicos.

Se reconoce a los agentes municipales los servicios prestados en el orden nacional, a los efectos de la liquidación del escalafón por antigüedad, que se habían excluido en el artículo 85, inc. b), del decreto reglamentario 117/63.

Un operativo sanitario se inicia mañana

SAN LUIS. — Ha quedado fijado para mañana la puesta en marcha en San Luis del Sistema Nacional Integrado de Salud (SNIS).

La fecha inaugural fue postergada debido al cambio del secretario de Salud Pública de la Nación quien estará presente en esta oportunidad.

La ceremonia, que se cumplirá a las 10.30 en el Policlínico Regional de San Luis, será presidida por el gobernador de la provincia, señor Elías Adre y por el secretario de Salud Pública de la Nación.

El gobernador presidió la cena de los trabajadores gastronómicos.

Día del Gastronómico

SAN LUIS. — Con una cena culminaron los festejos del Día del Gastronómico, que presidió el gobernador de la provincia, señor Elías Adre, llevada a cabo en instalaciones de la entidad gremial.

También participaron de esta reunión el secretario general de la Gobernación, Gilberto A. Zavala; el subsecretario de Turismo, Industria y Minería, Alfredo E. Morel; el secretario general de la entidad, Héctor Gerardo y los integrantes de la comisión ejecutiva, Gabriel H. Martínez, Pedro N. Quiroga, Florencio S. Puebla, Juan Rosales, Luis Contreras, Amador Andrada, Felipe Quevedo y Pedro Mercau.

Se hallaban presentes también el titular de la delegación del Ministerio de Trabajo, señor Videla, representantes gremiales confederados de San Luis y un nutrido grupo de afiliados al gremio y familiares.

Al finalizar la cena fueron entregados presentes recordatorios —plaquetas y pergaminos— al secretario general del gremio y recibieron distinciones Rosa Luján, Ramón Reta y Roberto Guevara.

Para destacar la significación de los festejos habló el secretario general del gremio gastronómico, seccional San Luis; le siguió en el uso de la palabra el presidente de la bolsa de trabajo y cerró la serie de discursos el mandatario puntano. Dijo entre otros conceptos que "como gobernador peronista no puedo experimentar mayor satisfacción que la de hallarme en esta casa de trabajadores, la casa de los trabajadores gastronómicos, que dan así una prueba cabal de lo que puede la capacidad organizativa y de conducción dentro del real espíritu del gremialismo". Subrayó más adelante que "los obreros gastronómicos han sabido ganarse la distinción de ser considerados como tales, y, ésta, su sede social es un ejemplo concreto del esfuerzo de sus dirigentes y debe ser lo también para aquellos otros gremios para que sigan luchando hasta obtener conquistas como ésta para sus afiliados". Se refirió luego a los "políticos metidos a gremialistas, que nunca han sido obreros y no poseen otro título que el que ellos mismos se han otorgado y que pretenden creer que forman un sindicato, pero ¿y el apoyo y respaldo de los trabajadores".

SEÑOR INQUILINO
Reajuste sus alquileres al 20 % de sus ingresos. Consulte. Rioja 1927. Ciudad. ESTUDIO SANCHEZ - De 17 a 20 horas. 6|8|F|81001|9|8

ACEROTUB CUYO
Distribuidores Oficiales de
KAISER ALUMINIO
CHAPA SINUSOIDAL DE ALUMINIO
DE 6 A 24 PIES
ENTREGA INMEDIATA
Carril Cervantes 2330 Godoy Cruz
Teléf. 221569 - 225101
7|8|F|13|8|AD

ARCO
R.E. de SAN MARTIN 1957
TEL. 252932 - MENDOZA
MAGIO
OFERTAS FIN DE SEMANA
LONGANIZA ESPAÑOLA Extra, el Kg. $ 34,00
SALAMINES Y SALAMES Estacionados, el Kg. $ 34,00
MIEL PURA Paquete 1 Kg. $ 29,00
TOMATE TRITURADO Botella 1 Kg., con envase $ 13,80
sin envase $ 11,80
OFERTAS SORPRESAS en: Queso Cuartirolo - Queso Holanda - Queso rallar - Manteca suelta - Jamón cocido. Mortadela cilindro
7|8|F|81192|7|8

EL GRAN NUEVO!

camión
Chevrolet
GM CHEVROLET

Gran aprovechamiento de espacio. Su capot corto permite darle máxima capacidad a la cabina y aprovechar mejor el largo del chasis para la carga útil.

Gran solidez. Super reforzado en sus partes vitales para darle a toda la unidad fortaleza y resistencia a toda prueba.

Gran estilo. Su diseño ultra novedoso combina vigorosa elegancia con mayor funcionalidad.

Gran motor. El poderoso Bedford 350-H que, tras ser sometido por los técnicos de Chevrolet a múltiples pruebas, ha demostrado su óptimo rendimiento bajo cualquier condición de marcha. Es el motor diesel más económico en atención y mantenimiento y el de más fácil acceso a sus partes: llegado el caso, se pueden cambiar aros o pistones sin bajar el motor.

50 años argentinos en marcha.

Gran capacidad de carga. Gracias a sus cañoneras reforzadas, soporta mejor la carga sobre el eje trasero.

Gran cabina, totalmente nueva. Ofrece dimensiones y confort nunca vistos en un camión. Sus puertas y ventanas de vidrios curvos y su luneta y parabrisas más amplios, confieren una visión panorámica desde cualquier ángulo. Paredes dobles para una mejor aislación. Con nuevo tablero integral que facilita el control y el manejo de todo el instrumental.

Gran versatilidad: El consagrado chasis Chevrolet, de infinitas posibilidades de adaptación, permite instalar sobre él, fácil y rápidamente, todo tipo de caja según las necesidades de cada carga.

Por todo esto el Camión Chevrolet es EL GRAN NUEVO!

UN MODELO PARA CADA TAREA: 610 - 614 - 714 - 814

LOS ANDES

Fundado el 20 de Octubre de 1882 por el Dr. Adolfo Calle

Directoras:
Carmen Usandivaras de Calle
Elcira Videla de Schiappa de Azevedo

MENDOZA, JUEVES 7 DE AGOSTO DE 1975

Blanqueo de loteos: un punto de partida

La intervención federal en la Provincia ha dado a conocer los alcances y fundamentos de un proyecto de ley enviado al Ministerio del Interior, destinado a dar solución al problema planteado por la existencia de loteos clandestinos o subdivisiones realizadas en nuestro medio al margen de las disposiciones legales vigentes en esta materia.

Esta iniciativa pone el dedo en la llaga de una grave situación de distorsión urbanística y edilicia y de defraudación de los intereses públicos, que tiene vieja data. Los antecedentes del caso tienen indudablemente vinculación con un distorsionado proceso de crecimiento poblacional, impulsado por la presión demográfica, la concentración hacia los centros poblados, la aguda escasez de vivienda y el amplio margen de desenvolvimiento en que se ha manejado la improvisasión, fenómeno particularmente serio en las áreas comunales de los departamentos circunvecinos. Pero aun en las mismas ciudades, y Mendoza no escapa a ello, esta anarquía originada por los loteos y construcciones clandestinas en las periferias ha creado un complejo problema de implicaciones legales, sociales, humanas y de servicios. La distorsión de los padrones de regantes del Departamento General de Irrigación, la falta de escrituración que se advierte en amplios sectores de pobladores y familias respecto de los lotes o viviendas que habitan, las evasiones fiscales en perjuicio de la Provincia y las comunas respectivas, los focos de insalubridad que se generan, la ausencia de servicios esenciales así como de obras urbanísticas, constituyen, entre otros, factores de perturbación, inestabilidad y atraso.

Frente a esta situación la intervención federal entiende que un blanqueo, permitirá a los interesados regularizar su situación. A partir de ahí es evidente que se impone la aplicación de un plan racional que incorpore a esos loteos y subdivisiones a la estructura comunitaria orgánica, a los efectos de que se ajusten a las normas técnicas, legales y administrativas que rigen el desenvolvimiento edilicio y urbanístico de la sociedad.

Resulta claro que las exigencias que está planteando el desarrollo de las ciudades y los núcleos de población, responden a imperativos de organización con vistas a la complejidad de la sociedad del fututro. La medida propuesta por la intervención federal está evidentemente orientada a lograr, mediante el denominado resorte del blanqueo, la regularización legal del problema para evitar perjuicios al fisco y dar solución práctica la clandestinidad en que se hallan numerosos loteos, así como también para insertar esos nucleamientos en el cuadro infraestructural de servicios.

En tal sentido la iniciativa reviste importancia y de hecho actualiza aspectos de otro tipo de requerimientos que es preciso tener presente. Nos referimos a la significación que reviste el concepto del moderno urbanismo y de la arquitectura edilicia y de vivienda, como factor complementario del desarrollo socio-económico y cultural y de saneamiento.

Recientes congresos nacionales e internacionales que han ahondado el análisis de los problemas urbanísticos, edilicios y ambientales, han demostrado en qué medida es importante una sana orientación, basada en criterios filosóficos, técnicos y sociológicos, para impulsar planes nacionales de desarrollo urbano y en qué medida también se hace conveniente poner al servicio del crecimiento armónico de la sociedad y de la misma liberación del hombre, estos factores de modelación que rompen los viejos esquemas de la especulación, la improvisación distorsionante y la anarquía en la materia.

Este es pues un paso necesario que puede servir de elemento activador de una política coherente de desarrollo urbanístico y edilicio que habrá de coordinarse a nivel provincial y municipal, partiendo de un concepto filosófico que responda a la necesidad nacional y a las exigencias del crecimiento de las ciudades, a la expansión industrial, a la integración funcional de la infraestructura de servicios y a la elevación social y cultural del hombre.

Dispusieron un paro para hoy, por 24 horas, los maestros provinciales

Acatarán las medidas de CTERA

Como culminación de la asamblea de delegados docentes que realizó el S.U.T.E. durante la mañana y la tarde de ayer, se resolvió, como primer medida, acatar las medidas de fuerza resueltas en el orden nacional, por CTERA. Tales medidas son un paro por 48 horas durante los días martes y miércoles de la semana próxima, y por 72 los días martes, miércoles y jueves de las dos semanas siguientes.

Al margen de esta resolución el plenario dispuso un paro de actividades por 24 horas durante el día de hoy como consecuencia de no haber obtenido —se dijo— una respuesta concreta y satisfactoria a sus reclamos durante la entrevista mantenida en horas de la tarde con el interventor federal en la Provincia y el ministro de Cultura y Educación.

Cabe destacar en ese sentido, que con respecto a las medidas de furza en el orden provincial, se presentaron dos mociones. La segunda, que no prosperó por haber obtenido 91 votos contra 226 de aquélla, reclamaba un paro de actividades a partir de la cero hora de hoy y hasta obtener una contestación concreta por parte de las autoridades provinciales.

Asamblea realizada ayer en la Asociación Mendocina de Box.

El plenario

La reunión docente se realizo a las 15.45. El secretario general del SUTE, Marcos Arturo Garcetti, al comenzar la sesión, presentó al subdelegado regional de la Confederación General del Trabajo, señor Ramón López, quien asistió en calidad de invitado, con el propósito —por parte del SUTE— de que la central obrera conociera el tipo de deliberación del magisterio mendocino.

Ramón López dirigió un saludo a los maestros y expresó la satisfacción de la CGT de poder acercarse de esta forma a los docentes para manifestarles "el reconocimiento del sacrificio y vocación de los maestros, que tienen a su cargo la formación de los espíritus de los niños argentinos". Destacó que esta era la primera vez que se concretaba esta forma de contacto.

Informes

A continuación, Garcetti, en nombre de la comisión directiva del SUTE, ofreció un informe completo al plenario sobre todos los acontecimientos referidos al confederal de CTERA que se realizó recientemente en la Capital Federal y a través de la Secretaría de Prensa, se dio lectura a los documentos en los que se fijan políticas en sus distintos aspectos.

También se informó que hacía unos momentos habia llegado un telegrama de CTERA, por el que se solicitaba la presencia de los delegados para el confederal a realizarse el próximo sábado.

Posición de Mendoza

Se indicó también que la posición de Mendoza en el confederal fue, fundamentalmente, plantear la necesidad de que CTERA se convirtiera en federación a los efectos de poder obtener personería gremial, por lo menos en lo que al aspecto legal se refiere, ya que actualmente para conseguirla debería tener por lo menos dos federaciones, por tratarse CTERA de una entidad de tercer grado. Aclaró Garcetti que la propuesta debido a la necedidad de pasar del congreso extraordinario al ordinario y ya que el tiempo apremiaba, quedó a medio tratar. Por ello, la federación que integran los gremios docentes de Cuyo, resolvió realizar la propuesta por escrito, para proponer que sea considerada con carácter exclusivo, en un congreso extraordinario de CTERA.

Sostuvieron también lo imperioso del respeto de las estructuras que ya existen y la creación de sindicatos únicos, solamente en aquellos lugares donde reina la desorganización, ya sean provinciales o nacionales. Finalmente —se manifestó— se planteó el ingreso a la CGT, que debe hacerse —en la posición de Mendoza— "dentro de un marco de absoluta confianza hacia la clase trabajadora".

Casi al final del informe, Garcetti manifestó: "Dentro de CTERA o fuera de CTERA la organización se hará. La lucha ocasional cuando nos aprieta el cinturón, se tiene que terminar. Todo se debe basar en la organización. Dentro de la ley todo, fuera de la ley nada".

Gestiones en la provincia

En cuanto a las gestiones en la provincia, se aclaro que se solicitó otra entrevista a la CGT local, que se realizará hoy a las 10.30, y que se habian realizado las reuniones de delegados de enlace en los departamentos.

Luego se dio lectura a una nota enviada por la señora Elsa Rossi de Jose, quien fue miembro titular de la Mesa Calificadora de Meritos en representación del gobierno de la Provincia, y habia aceptado ese cargo con el aval de la entidad gremial docente. Esa nota indicaba que por resolución 1020 de julio de 1975 habia sido separada del cargo y que causaban extrañeza los considerandos de la resolución que señalaba "Ante la necesidad de que los integrantes de la Mesa Calificadora de Méritos, respondan con amplitud a las disposiciones oficiales".

La señora de José, a continuación, hizo uso de la palabra para aclarar lo siguiente: "El 18 de julio fue designada representante oficial de la mesa, gestión con que me honró un gran maestro, mejor compañero e intachable ministro de Educación, doctor Francisco Reig (estas palabras fueron aplaudidas por el plenario).

Dijo después que fue avalada y autorizada su designación por el entonces Sindicato del Magisterio, y que posteriormente fue ratificada por los sucesivos funcionarios que estuvieron al frente del gobierno escolar".

"Mi conducta"

Expresó que "fue decisión constante de su actuación, sostener la plena vigencia de la Ley 2476, como también evitar todo tipo de discriminación y privilegio entre el magisterio, velando en todo momento por la defensa de los derechos y los deberes que la misma determina; respetar en todo momento la jurisdicción técnica - administrativa y disciplinaria, como la vía jerárquica, actuando y dando cumplimiento a las directivas y lineamientos que de ellas emanaron; que siendo el cuerpo integrado un ente asesor, las decisiones que de él emanan, se definen por simple mayoría de votos, pero al carecer éste de un reglamento funcional interno, las mismas han sido a veces arbitrarias y carentes de orden, no registrándose en actas las razones y fundamentos de determinadas decisiones".

"Ello fue motivo —agregó la señora de José— de mis discrepancias y disconformidades fundamentadas en numerosos casos, ya acompañando a la señora de Naves, representante gremial, como en forma individual, presentados y puestos a consideración del gobierno escolar, en debida forma, como un aporte positivo y que generalmente no fueron atendidos o inexplicablemente demorados en su tratamiento.

Aclaró que igual actitud adoptó la representante gremial y ha tenido la misma respuesta. Señaló que "pese a existir dos representantes oficiales, sólo es consultado generalmente una de ellas, que no he sido yo". Afirmó su continuación en la lucha docente y pidió a los maestros que sepan elegir, especialmente ahora que por primera vez se había conseguido la representación gremial.

Autoridades de la entidad gremial con el interventor, doctor Luis María Rodríguez.

Otra denuncia

Por su parte, la señora de Naves, representante gremial ante Mesa Calificadora, dijo que la señora de José "estuvo siempre al servicio del maestro y de la educación" y denunció las siguientes irregularidades en el organismo: "falta de reglamentación interna y funcional; falta de fiscalización de las autoridades competentes, que fueron inoperantes al terminar el ciclo 1974 y ahora existe, entre otras cosas, poca claridad en sus actos: falta de responsabilidad; y que no son cumplidas las disposiciones establecidas por la ley 2476. "Dio como ejemplos, que "las presentaciones efectuadas en agosto de 1974 no han sido consideradas ni resueltas; que se han producido dictámenes jurídicos distintos para un mismo caso; concursos detenidos; demora en traslados y resoluciones; y falta de sesiones conjuntas y coordinadas".

Homenaje

Una de las asambleístas que habló a continuación, señaló que adhería para que se rechacen los fundamentos de la resolución por la que se separa a la señora de José, pero además aclaró: "La resolución tiene razón, porque es el gobierno el que no cumple con la ley y por lo tanto, la señora de José, cuya trayectoria todos conocemos, jamás aceptaría este tipo de lineamientos oficiales". Concluyo su alocución ofreciendo el menaje del magisterio a la docente.

Marcos Garcetti, en nombre de la comisión directiva del SUTE, aclaró que por primera vez un representante de Mesa Calificadora de Méritos rinde cuenta de sus actos ante los docentes, y que actitudes como de la señora de José, son las que van a terminar con los engaños, las estafas y los atropellos", Adhirió al homenaje y anunció que el plenario que acaba interrumpido para concurrir a la audiencia con el interventor de la provincia, fijada para las 17, y que la misión del SUTE iba a ser acompañada por el subdelegado regional de la CGT, quien habia aceptado esta invitación de los maestros.

Con el interventor

Los directivos del SUTE entrevistaron con el interventor de la provincia, doctor Luis María Rodríguez, aproximadamente a las 17.30. No se pensó la participación de la prensa, que debió esperar el término de la reunión para solicitar información a los dirigentes del magisterio. La sesión terminó a las 19, y los docentes se solvieron partir rápidamente hacia la Asociación Mendocina de Box, para reanudar el plenario, que habia quedado en espera de los resultados de la entrevista con el funcionario. Allí informaron en detalle sobre los temas que fueron considerados.

Jornadas de Odontología serán inauguradas hoy

El subsecretario de Salud Pública informa sobre los objetivos de la jornada.

En conferencia de prensa, el subsecretario de Salud Pública de la Provincia, doctor Antonio Luis Loyola, informó sobre los alcances y objetivos de las Jornadas de Actualización y Normatización de Equipos de Salud para el Programa Incremental Odontológico que conmenzorá hoy a las 8.30 en el local del Colegio Notarial, Patricias Mendocinas 736.

Expresó que las jornadas serán clausuradas mañana, y que han sido organizadas por el Departamento de Odontología de la Subsecretaría de Salud Pública la Dirección de Asistencia Médico Social del Ministerio de Educación y el Consejo Nacional de Educación.

Indicó que profesionales dependientes de los tres organismos han constituido el Consejo Odontológico Preventivo del Estado (COPRE), con el fin de que las entidades estatales que antes operaban por separado en el campo de la salud oral lo hagan ahora en forma coordinada. Agregó que el COPRE ha tomado a su cargo la tarea técnica de las Jornadas que hoy se inician, y que a tal efecto, se han constituido cuatro grupos de trabajo que aprovecharán la experiencia y conocimientos adquiridos por los expertos en educación, prevención y curación de la salud oral. "Se trata —destaco— de atacar desde todos los frentes a un problema que reviste en Mendoza gran importancia, pues se ha demostrado que las caries y las deficiencias dentales constituyen la principal causa de excepciones en el servicio militar".

Sostuvo que la integración del COPRE y la realización de las jornadas permitirán la fijación de normas tendientes a darle a la salud oral la importancia que debe tener, en especial en los niños de edad escolar.

Anunció que participarán de las jornadas educadores, odontólogos, asistentes sociales y trabajadores de la salud en general.

Charla sobre arqueología de Cuyo

Hoy a las 18.30, en el Museo "Juan Cornelio Moyano", el profesor Mariano Gambier dictará una conferencia sobre el tema "Investigaciones arqueológicas en la región de Cuyo".

La charla forma parte del ciclo de divulgaciones científicas y culturales que ha organizado la Subsecretaría de Cultura de Mendoza y el Museo "Juan C. Moyano" con motivo de la inauguración temporaria "Los aborígenes del país de Cuyo".

La charla será ilustrada con diapositivas.

Visita de cortesía del titular de Rotary Club

Dirigentes de entidades rotarias, durante la recepción en el directorio de LOS ANDES.

El señor Luis Vidal, gobernador del Distrito 486 de Rotary Club Internacional, realizó una visita de cortesía a este diario, con motivo de haberse hecho cargo del Distrito él 1º de julio. Lo hizo acompañado de los presidentes de las cinco entidades rotarias de nuestra ciudad: doctor Ceberelli, de Rotary Club Mendoza Sur y el secretario señor Federico Rein; señor Luis Felipe Anzorena, del Rotary Club Mendoza Norte; doctor Bernardino Millán, del Rotary Club Oeste; señor Osvaldo Lázzaro, del Rotary Club Mendoza Este e ingeniero Mario Negri, del Rotary Club Mendoza. Vinieron acompañados por el jefe de relaciones públicas de la gobernación rotaria, señor Nicolás Stagni.

Fueron recibidos por la presidente del directorio de nuestra empresa, licenciada Elvira Calle de Antequeda y por los directores señores Héctor Quiroga Rosales y Jorge Correa, a quienes el gobernador rotario expresó que estaba realizando visitas protocolares en el área de su gobernación, tarea que le resultaba sumamente grata por encontrarse con amigos, ya que el culto de la amistad era una de las consignas de todo rotario.

Expresó también que las visitas a los distritos, son exclusivamente administrativas, para interiorizarse del manejo de la acción social en nuestra comunidad y fuera de la provincia, en el área de su jurisdicción. "Este año —agregó— la acción del rotario se hace con la consigna impuesta por el presidente internacional, que es brasileño, y que dice así. "debemos dedicarnos a dignificar al ser humano", lo que se hace más perentorio en las actuales circunstancias, en este mundo un tanto convulsionado por problemas de toda índole". Recordó asimismo que el vice presidente internacional es este año un ciudadano cubano, lo que hace a la internacionalidad de la institución, pero que cada gobernación y distrito se maneja con sentido localista al servicio de su comunidad.

Más adelante explicó que los rotarios son líderes de la comunidad y que es así para que aquellas personas más representativas puedan volcar su experiencia y sus conocimientos en el medio en que desenvuelven sus actividades privadas, "ya que el rotario sólo está para proyectarse al bien del ser humano".

Durante la visita se intercambiaron ideas sobre la necesidad de "luchar en defensa del individuo y de las instituciones que los agrupan y se hacen reuniones rotarias para hacer el bien, como otros hombres se reúnen para hacer el mal".

Vida estudiantil

Medicina. — Los alumnos de la Facultad de Medicina, de 1º y 2º años, se reunirán en asamblea hoy a las 18 para tratar los siguientes asuntos: examen tríptico, condicionalidad y boleto universitario.

Entidades de bien público

Rotary Club General G... rrez. — Realizará su hab... reunión hoy a las 21, ... local de Uriburu 43 de G... ral Gutiérrez. La informa... rotaria estará a cargo de... mité respectivo, dirigido p... señor Alberto Tallei, mi... que la charla de clasifica... será dada por el señor ... Merlo.

Rotary Club de Fray Beltrán. — Esta entidad ... su reunión habitual de... viernes en el colegio Don ... co, mañana, a partir de la...

Rotary Club de Luján Cuyo. — En la reunión de esta noche se recibirá ... gobernador del distrito, ... Luis A. Vidal. La charla ... clasificación estará a cargo ... ingeniero Danny Franklin, ... tanto que el minuto rotario ... tará a cargo del señor M... Sánchez. En la oportunidad ... hablará también el señor ... dal, y se procederá a... la incorporación, como ... del señor Rodolf Daniel ...

Rotary Club Mendoza. ... las instalaciones del M... Tenis Club se realizará ... partir de las 21 la tradi... reunión semanal. Habrá ... forme de secretaría, en ... que la charla de clasifica... ha sido confiada al s... Eduardo A. Patín. La infor... ción rotaria la dará el s... Jorge Salvador Ruffolo.

Rotary Club Mendoza O... — Hoy a las 21.30, en el ... key Club, realizará su hab... reunión de trabajo esta s... dad. El señor Tristán B... za disertará sobre un tem... su especialidad. La infor... ción rotaria estará a cargo ... doctor Eduardo Zirulnik, ... señor Salomón Bonfil infor... rá sobre relaciones profes... les.

Rotary Club Rodeo ... Cruz. — Hoy a las 21, ... residencia del señor E... Gianetti se realizará la ... tual reunión en la resi... del señor Carlos O. Gi... y se referirá a un via... Africa complementada ... diapositivas. La infor... rotaria se seguirá con p... tas y respuestas.

Jubilaciones

Jubilados de la ex C... 31.665/44. - Personal d... mercio. — Funcionarios ... Caja Nacional de Ahorro ... guro informaron que ha... tre las 7.15 y las 10.15 ... garán las jubilaciones ... siones correspondientes ... lio de los beneficiarios ... ex caja ley 31.666/44 - Pe... del comercio.

Conferencia sobre historia de España

Mañana a las 19.30, en la sede del Instituto Cuyano de Cultura Hipánica, Aristides Villanueva 389, continuará el curso sobre "Hispatoria y Cultura de España". La clase estará a cargo del profesor Pedro Santos Martínez, quien se referirá a "España en la Europa ilustrada e iluminista y las reformas borbónicas". La disertación es obligatoria para todos los interesados en obtener algún tipo de becas para realizar estudios de postgrado en España.

Recital de coro en adhesión a actos del penal

Con motivo de los actos que se vienen desarrollando desde el lunes último en celebración del "Día del Agente Penitenciario" y del "70 aniversario de la Penitenciaría Provincial", se ha previsto para hoy a las 20 un recital del coro de la Escuela Superior de Música y solistas folklóricos en el teatro "Julio Quintanilla".

Mañana, a la misma hora, se oficiará una misa concelebrada en el templo de la Compañía de Jesús. Los actos culminarán el sábado con distintas ceremonias.

Gremiales

Asociación Trabajadores del Estado. — Convocó a los delegados a una reunión para hoy, a las 17, en el local del gremio. Los temas a tratar serán: salarios, finalización de la aplicación del estatuto escalafón (encasillamiento) y preparación de la asamblea general.

Unión Obrera Metalúrgica. — Esta entidad hizo saber que los jubilados metalúrgicos deben inscribirse para ser beneficiarios de las prestaciones médico asistenciales, y de los planes de turismo y recreación, en igualdad de condiciones que los trabajadores en actividad. Los interesados deben concurrir a la sede de la entidad, Rivadavia 65.

Asociación de Agentes de Propaganda Médica de Mendoza. - La comisión directiva convocó a los afiliados a la asamblea general extraordinaria que se hará el sábado próximo a las 10.30 en Patricias Mendocinas 703. San José, Guaymallén. Se considerarán, de acuerdo a lo informado por el gremio, las medidas a adoptar con respecto al régimen salarial fijado por el convenio colectivo de trabajo.

Vialidad adquirió tres equipos barrenieve que trabajarán en la ruta 7

Esta es la Rolba 1200 - Monoforce, capaz de remover 1.500 toneladas de nieve en una hora y lanzarlas a 20 metros de distancia.

Dentro de algunos días comenzarán a funcionar en la ruta internacional a Chile, más precisamente en el sector cordillerano de esta vía de comunicación, tres de los seis equipos barrenieve que ha adquirido la Secretaría de Estado de Transportes y Obras Públicas.

Las máquinas, fabricadas en Suiza, serán destinadas a la Dirección Nacional de Vialidad. La compra se realizó mediante un convenio con el Comando General del Ejército.

De acuerdo con la información suministrada, además de las máquinas, se ha adquirido un importante lote de repuestos.

Características

Los equipos en cuestión, que como queda dicho proceden de Suiza, tienen las siguientes características:

Un motor capaz de desarrollar 260 HP; pueden remover 1.500 toneladas de nieve por hora y su eyector arroja en dos direcciones la nieve removida, a una distancia de 20 metros. Según se explica en los folletos de la empresa productora de las máquinas, éstas pueden trabajar sobre acumulaciones de nieve de 3 metros de altura, en una sola pasada.

El precio unitario de las máquinas es de 352.000 francos suizos, es decir alrededor de los 800.000 millones de pesos viejos.

Avanzada tecnología

Estas máquinas de tecnología avanzada son las primeras que se utilizarán para este tipo de trabajo en América del Sur.

Para el adiestramiento de los conductores de los equipos, ha viajado a nuestro país una delegación de la empresa fabricante, integrada por personal especializado. Una vez que se haya cumplido con esta importante etapa, las máquinas entrarán a funcionar de inmediato en los trabajos de remoción de nieve.

En Mendoza las máquinas trabajarán ordinariamente sobre el camino internacional a Chile, entre Polvaredas y Las Cuevas.

El resto de los equipos trabajará de la siguiente manera: dos en Neuquén y uno en San Juan, paso a Chile por Aguas Negras.

Demostración

Para mañana, a las 12, la Dirección Nacional de Vialidad ha dispuesto una demostración de cómo trabajan las máquinas. La prueba se realizará en Puente del Inca, con la asistencia de la plana mayor de la repartición nacional e invitados especiales.

De acuerdo con las estimaciones de los técnicos de Vialidad, con la incorporación de estos equipos se podrá mantener despejado, en su totalidad, el camino a Chile, durante todo el año. Con ello se evitarán los frecuentes bloqueos de las villas fronterizas, de contingentes turísticos, etc.

Mañana realiza asamblea el gremio judicial para informar sobre gestiones

La actividad tribunalicia provincial en las tres circunscripciones judiciales solo se limitó ayer a dos horas de labor, cumpliéndose así otra de las etapas de las medidas de fuerza progresivas dispuestas por asamblea general de afiliados.

Hoy el trabajo en todas las dependencias del Poder Judicial se limitará a sólo una hora. Esta situación ha causado trastornos en la tramitación de las causas debido a que no se ha podido tomar las audiencias ni realizar los trámites ordinarios.

Mañana paro total

Pero la situación se tornara mas grave aún a partir de mañana en que corresponderá el cese de las actividades por tiempo indeterminado, sin concurrencia a los lugares de trabajo, según lo dispuesto oportunamente.

Preguntado el secretario general de la Asociación Gremial de Empleados del Poder Judicial, Francisco Hugo Castro, en el sentido de si se habia registrado algún contacto oficial con las autoridades de la Intervención Federal, contestó que, en efecto, ayer a las 13 tuvieron una entrevista con el ministro de Gobierno, doctor Rafael César Tabanera, aunque no dio a conocer el resultado de la reunion, pues previamente —dijo— debia darse cuenta a los afiliados en la asamblea de mañana.

Asamblea de mañana

Mañana a las 19, en la sede del gremio, calle Mitre 629, ciudad, la comision directiva de la Asociación gremial, de acuerdo con el mandato conferido por la asamblea general extraordinaria realizada el 1º del corriente, convoco a los afiliados de las tres circunscripciones a una nueva asamblea. El orden del dia incluye la consideración y aprobación del acta de la asamblea anterior; y el informe de la comisión directiva sobre las gestiones realizadas referentes a la equiparación con los sueldos de la justicia nacional.

Los magistrados

Por su parte la Asociación de Magistrados que paralelamente estaba considerando el problema que también les afecta por igual, no dieron a conocer el resultado de sus gestiones.

ROMBO 80 COMUNICA CAMBIO DE DOMICILIO

Asorte S.A. informa a los señores suscriptores del plan Rombo 80 y público en general que desde el 4 del corriente está atendiendo en sus nuevas oficinas de

Av. del Campo 1496 - Cap. Fed.
Tel: 51-2813/15
52-7189/8383/6881/6248

ROMBO 80 Plan de ahorro por grupos cerrados.

Asorte S.A. de ahorro para fines determinados. Con el respaldo de IKA-RENAULT

Junta Frutihortícola: piden al Senado aplace su tratamiento

Dos temas principales acapararon la atención de quienes intervinieron en la reunión que realizó la comisión directiva de la Unión Comercial e Industrial de Mendoza con representantes de las cámaras agrarias departamentales: el incremento de las tarifas eléctricas para el campo y el proyecto de ley presentado por el Senado nacional, por el que se crearía la Junta Nacional Frutícola y Hortícola.

Se analizó el grado de incidencia que tendrán los porcentajes que actualmente se aplican, y que de 13 pesos el kilowatt para la tarifa baja pasaría —según esas fuentes— a 46, mientras que la alta sería de 85. A eso hay que sumar los intereses punitorios (el 46%) que se aplican desde el primer día de la fecha del pago de la factura.

En un comunicado dado por la entidad empresarial, se informa que se constituyó una comisión provisoria que elaborará un plan de acción frente a esos aumentos.

En la misma reunión se estudió detenidamente el proyecto de crear la Junta Nacional aludida, y se convino en que tanto UCIM como las cámaras agrarias, enviarían sendos telegramas al Senado de la Nación en los que se pedirían "un tiempo prudencial" par aque los organismos agrarios directamente interesados en el asunto puedan estudiarlo y hacer conocer su opinión.

Otras medidas dispuestas fue el pedido a Agua y Energía Eléctrica de la lista de tarifas aplicadas desde enero de este año hasta el presente; a la Dirección de Rentas, la evaluación de las propiedades rurales; al Departamento de Irrigación, las tarifas para los pozos de riego y los derechos de regadío por hectáreas, y al Senado de la Nación, copia del proyecto de creación de la Junta Nacional de Frutas y Hortalizas.

El mismo comunicado señala que en la reunión estuvieron presentes el titular de la Unión Comercial e Industrial, señor Jorge Aregall Alvarez; los vicepresidentes primero y segundo, señores Julio César Bac y Raúl Meilán Salgado; el titular de la Cámara de Comerciantes, Industriales, Profesionales y Agricultura de Las Heras, señor Pedro Chila; los representantes de la Cámara de Agricultura, Industria y Comercio del Valle de Tupungato, señores Teodoro Arranz, Alberto Giuliani y Emilio Giaquinta, y los miembros de la entidad similar de Luján de Cuyo, señores Juan Aguilera, Omar Pelegrina y Rodolfo Cristiani.

Directivos de la Unión Comercial e Industrial de Mendoza y representantes de las Cámaras Agrarias durante la reunión en que se consideraron temas vinculados al campo.

En Río Negro el proyecto causa preocupación

GENERAL ROCA (Río Negro), 6 (NA). — Ha causado una gran preocupación en los sectores vinculados con la producción frutícola del Alto Valle del Río Negro y Neuquén, la inminencia del tratamiento por el Senado del proyecto de ley sobre creación de la Junta Nacional de Frutas y Hortalizas, que el alto cuerpo debe analizar mañana, y que se supondría la virtual confiscación de galpones de empaque, frigoríficos e industrias.

Valle de Uco

La Sociedad Rural del Valle de Uco envió un telegrama al señor Italo A. Luder, presidente de la Cámara de Senadores en el que deja sentada su oposición al proyecto "por vulnerar derechos constitucionales", a la vez que sostiene que la incertidumbre que planteará esa medida legislativa afectará la producción futura.

"Pareciera ser que quienes abrigan ideas colectivizantes no han reparado en el daño enorme que durante la gestión de Gelbard tales medios produjeron en la economía nacional y cuyas consecuencias estamos sufriendo —señala una nota suscripta por el señor Medardo E. Furlotti—; las Juntas Nacionales de Granos y Carnes fueron creadas en épocas de real emergencia y para defender a los productores de los oligopolios de los frigoríficos y de los molinos, extremos que no se dan en la frutihorticultura, donde se manifiesta una fluida oferta y demanda", añade.

Dice por último que la reglamentación de la entidad a crearse "introduce un elemento de inseguridad en el sector productor, con lo que se afectarán sustancialmente los rendimientos de la producción futura".

Sobre Régimen Penitenciario en México

En la sede del Centro de Estudios Criminológicos, Agustín Alvarez 68, Ciudad, se ofrecerá hoy, a las 19, una conferencia sobre el tema: "Informe sobre una visita al Centro Penitenciario de México".

Estará a cargo de las licenciadas Vilma Mohamed y Liliana Riportella.

Habrá hoy una reunión sobre Semana del Arbol

Hoy, a las 10, en la Dirección de Bosques y Parques Provinciales, en el Parque General San Martín, se efectuará una reunión de prensa, que versará sobre "Semana del Arbol", y contará con la presencia de funcionarios del Ministerio de Economía.

Dan participación a las Comunas en concepto de varios impuestos

Resolución sobre personal contratado o temporario

La Intervención Federal dictó el decreto-ley Nº 1.268, complementario del Presupuesto General de Gastos y Cálculos de Recursos de la Provincia para 1975, por el que se acuerdan participaciones a las municipalidades en la percepción de diversos impuestos que percibe el fisco provincial —inmobiliario, parque automotor, casino, regalías petrolíferas, actividades lucrativas, etc.

El detalle de las participaciones es el siguiente:

Art. 1º — Desde el 1º de enero de 1975, fíjanse las siguientes participaciones a las municipalidades de la Provincia. Régimen de coparticipación federal de impuestos nacionales (decreto-ley 20.221/73 y sus modificaciones): diez por ciento (10 %); Impuesto a los automotores, acoplados y remolques: setenta por ciento (70 %); Impuesto a las entradas a salas de juego del casino: trece por ciento (13 %); Regalías petrolíferas: diez por ciento (10 %), e Impuesto a las Actividades Lucrativas —saldos— (excepto artículos 209 y 210 del Código Fiscal): diez por ciento (10 %).

Art. 2º — Desde el 1º de enero de 1975, las participaciones a las municipalidades se distribuirán entre ellas de acuerdo a las siguientes bases:

Régimen de coparticipación federal de impuestos nacionales e impuesto a las Actividades Lucrativas (saldos): Treinta por ciento (30 %) en proporción a la población de cada departamento; Treinta por ciento (30 %) de acuerdo a los recursos percibidos por cada comuna, comprendida la participación en el impuesto a los automotores, acoplados y remolques y con exclusión de toda otra participación provincial y de los recursos provenientes del uso del crédito; Treinta por ciento (30 %) en proporción a los gastos ordinarios realizados por cada comuna, y diez por ciento (10 %) en proporción inversa a la población.

Los impuestos

Impuesto inmobiliario e impuesto a los automotores, acoplados y remolques: en proporción a lo facturado en cada departamento, por tales conceptos.

Juego de casino: Cuarenta por ciento (40 %) en partes iguales; sesenta por ciento (60 %) en proporción a la población de cada departamento.

Regalías petrolíferas: Cincuenta por ciento (50 %) en proporción a la producción de petróleo en cada departamento; Cincuenta por ciento (50 %) de acuerdo con lo dispuesto para la distribución de los impuestos de coparticipación federal.

La remesa de los fondos se hará de la siguiente forma: Los cómputos estadísticos a considerar serán los del último año disponible. De los importes recaudados por la provincia en los rubros en que tengan participación las municipalidades, se afectará la parte que les corresponda, la cual se ingresará en una cuenta especial y se transferirá mensualmente a favor de cada una de las municipalidades, conforme a los respectivos coeficientes.

Personal contratado

El personal que actualmente revista en el presupuesto como "temporario" o "contratado", será considerado como "permanente" a todos los efectos legales siempre que se cumplan los siguientes requisitos: Tener o acumular una antigüedad en la misma repartición de tres (3) o más años; desempeñar funciones que puedan tipificarse como de carácter permanente; revistar en la "clase" que corresponda por antigüedad o función, según el estatuto pertinente. En caso de revistar en una clase superior, podrá optar por continuar en la misma clase como temporario o que se reajuste su situación de revista a la clase que corresponda por su antigüedad o función, según el estatuto respectivo, en cuyo caso se lo considerará como "permanente".

Hasta tanto puedan habilitarse los cargos en la planta permanente, este personal continuará revistando con cargo a las partidas de personal "temporario" o "contratado" y se tendrá en cuenta, con prioridad, para cubrir las vacantes que se presenten en la respectiva repartición.

La determinación del carácter de "Permanente" se hará por decreto del Poder Ejecutivo o resolución de las autoridades superiores de los organismos descentralizados, según corresponda.

La presente norma no será de aplicación para el personal comprendido en Estatutos que contemplen un régimen especial sobre agentes temporarios ni para el ámbito del Estatuto Docente y Carreras Profesionales del arte de curar.

Personal policial

Se establece para el personal policial de la provincia nuevos porcentajes para las compensaciones e indemnizaciones previstas en la ley 3849 "Ley del Personal Policial". La indemnización por traslado se fija en un 100%; el subsidio por fallecimiento será del 25% y la asignación para gastos de entierro el 100%.

Aporte estatal a la MEOP

Se fija, a partir del 1º de enero de 1976, un aporte especial del Estado en beneficio de la Mutualidad de Empleados y Obreros de la Provincia.

Al respecto especifica que los tres poderes del Estado provincial, reparticiones autárquicas, municipalidades y las entidades a que se refiere el artículo 2º, última parte del decreto-ley 4373/1963, aportarán obligatoriamente sobre los sueldos, jornales, remuneraciones o haberes de cualquier especie, una cuota por cada afiliado directo y otra por cada afiliado indirecto, igual al dos por ciento de dichos importes, con idéntico mínimo al que rige para los afiliados directos y un máximo equivalente al referido porcentaje aplicado sobre la asignación de la Clase 13 del Escalafón General de Sueldos de la Provincia.

Significativos aumentos en materiales de construcción

Menuda sorpresa habrá tenido más de un desprevenido ante recientes manifestaciones del secretario de Salud Pública de la Provincia, quien, respondiendo a la requisitoria periodística, manifestó que el costo estimativo de los 50.000 metros cuadrados cubiertos proyectados para el futuro Hospital Carrillo, oscilada en los dos millones de pesos moneda nacional por cada metro cuadrado cubierto.

Sin embargo, a pesar de la sorpresa, es posible que la realidad supere el cálculo oficial. Los materiales destinados a la construcción se encuentran sometidos a un muy largo proceso distorsivo, debido a mil factores encontrados, lo que ha motivado el alza desmesurada del precio de venta de la mayoría de ellos, sin excluir los considerados indispenstables en la concreción de cualquier obra, especialmente las destinadas a mitigar el déficit habitacional.

Este proceso de encarecimiento —ya muy notorio desde comienzo del corriente año— ha sufrido, como la casi totalidad de los rubros de consumo, un impresionante impacto durante los últimos sesenta días.

Reflejamos este incremento en la nómina que sigue, confeccionada en base a información obtenida en comercios especializados. La lista no es completa, por supuesto, pero contiene las materias primas indispensables a toda tarea de edificación, más algunos materiales complementarios y de terminación, de uso corriente en la vivienda.

Los precios, con pocas variantes, son los de plaza en este momento. Algunos elementos, como el cemento portland, el hierro, etc., quizá puedan obtenerse algo más barato por compras en grandes cantidades. Pero ello es privativo de las grandes empresas constructoras y el Estado. Los valores que anotamos son los válidos para todo cálculo de edificación o reparación que deba realizar el usuario común.

ARTICULOS	30-5-75 $	5-8-75 $	Porcentaje de aumento
RIPIO Y ARENA, camionada de 6 m3.	438,—	1.080,—	146,58
CEMENTO PORTLAND, bolsa de 50 kgs.	36,80	80,—	117,40
CAL HIDRAULICA, bolsa de 30 kgs.	21,10	45,—	113,27
HIERRO en barras, el kilo	10,—	30,—	200,—
LADRILLO común c/u.	0,80	1,80	125,—
LADRILLON c/u.	1,20	2,50	108,33
LADRILLO HUECO 18-18-40, c/u.	4,50	14,50	222,22
BLOQUE HORMIGON 20-20-40, c/u.	4,20	12,—	185,71
AZULEJO blanco 1ra. calidad, m2.	50,20	140,—	178,88
AZULEJO color simple, el m2.	59,—	160,—	171,19
AZULEJO decorado, el m2.	288,—	550,—	90,97
PISO CERAMICO rojo liso, el m2.	250,—	450,—	80,—
PISO CERAMICO esmaltado, el m2.	450,—	1.100,—	144,44
PISO ALFOMBRA, el m2.	340,—	600,—	76,47
PISO CALCAREO común, el m2.	60,—	140,—	133,33
PISO PARQUET algarrobo el m2.	163,—	310,—	90,18
PISO PARQUET Viraró, el m2.	320,—	750,—	134,38
MOSAICO VENECIANO el m2.	192,10	288,15	50,—
PAVIMENTO GOMA 0.90 ancho, el m.	211,50	480,—	126,95
REVESTIMIENTO p/frente símil piedra, la bolsa de 50 kgs.	75,—	228,—	204,—
RUBEROID, rollo 40 metros	110,—	300,—	172,73
VELO VIDRIO, el m2.	3,80	7,50	97,37
EMULSION COLA x 20 litros	45,—	140,—	211,11
TUBERIAS DE PLOMO p/agua el kg.	25,—	75,—	200,—
PUERTA PLACA marco hierro, chapa pino 1ra. calidad 0.80 x 2 m.	1.500,—	2.600,—	73,33
PUERTA HIERRO con postigo y reja 0.80 por 2 c/una	1.300,—	2.600,—	100,—
VENTANA HIERRO 1.50 x 1.10 c/u.	850,—	1.700,—	100,—
PORTON HIERRO 2.40 x 2 c/u.	2.100,—	4.500,—	114,29
INODORO para baño c/u.	198,—	880,—	344,44
DEPOSITO EMBUTIR para baño c/uno	650,—	1.650,—	153,85
BAÑERA hierro enlozado blanco de 1.50 m. c/u.	5.000,—	12.00,—	140,—
BOTIQUIN de color 3 cuerpos c/uno	480,—	1.100,—	129,17
JUEGO BAÑO color compuesto inodoro, bidet, lavatorio y columna	1.350,—	5.200,—	285,19
BAÑERA COLOR	7.500,—	14.000,—	86,67
REVESTIMIENTO chapa madera el m2.	570,—	1.080,—	89,47
CORTINAS giraband el m2.	970,—	1.760,—	81,44
PUERTA plegadiza madera	1.885,—	4.600,—	144,03

También hizo el mismo pedido el Interventor

El interventor federal en la Provincia, doctor Luis María Rodríguez, cursó ayer un radiograma a los legisladores nacionales por Mendoza, solicitándole intercedan para lograr la postergación por parte del Congreso de la Nación, del tratamiento del proyecto de ley sobre creación de la Junta Nacional Frutihortícola elevado al Senado por uno de sus miembros.

Así lo hizo saber a los periodistas, el subsecretario de Agricultura y Ganadería de la Provincia y a la vez presidente del Comité Asesor Horticola, ingeniero Carlos Fischer.

Señaló, además, que la postergación del tratamiento se solicitó a pedido de diversas entidades vinculadas al sector y hasta tanto la provincia y los sectores interesados, puedan conocer el texto completo del proyecto de ley y conocer sus objetivos.

Su "total apoyo" dio el FIP a la iniciativa

El Frente de Izquierda Popular ha dado su amplio apoyo a la proyectada creación de la Junta Nacional de Fruticultura y Horticultura.

En un documento hecho llegar a la prensa, la agrupación sostiene que las críticas que se han hecho expresan los intereses de la empresa Bunge y Born, a la que califica de "representante del imperialismo".

Asevera que la creación del organismo permitirá el control efectivo por parte del Estado de la etapa de comercialización de la producción, con lo que asegura a los pequeños productores la venta de la totalidad de sus cosechas a precios remunerativos, que ya no dependerán de las maniobras de los propietarios de fábricas y frigoríficos.

"Por el contrario, dice, la Junta cumplirá una función reguladora del mercado, similar a la que debe cumplir Giol, adecuando a través de sus agencias la distribución de los productos a las reales necesidades de consumo de las distintas zonas del país, impidiendo que las cosechas se pierdan por falta de precio remunerativo en los lugares de gran producción mientras en otras regiones se pagan altos precios por falta de productos".

Luego de elogiar las disposiciones del decreto, puntualiza que éste cumplirá una función similar a la que desarrolló el Instituto Argentino de Promoción del Intercambio (IAPI), durante el anterior gobierno peronista que, sostiene, le permitió contar con mayores recursos para impulsar el desarrollo de la industria nacional.

Explica que ha enviado telegramas al presidente del Senado y a la Secretaría de Agricultura y Ganadería de la Nación.

La estatización de la producción critica un sector frutícola

Las expectativas e inquietudes que ha suscitado la eventual aprobación de un proyecto de ley por el que se crea la Junta Nacional de Frutas y Hortalizas ha recibido críticas de casi todos los sectores que intervienen en el proceso. El presidente de la Asociación de Productores de Duraznos que mantuvo un diálogo con LOS ANDES dijo que ese proyecto de ley tiene dos fallas fundamentales que no es posible pasar por alto. En primer lugar, expresó el doctor Santiago Mayorga, se ignora cuál ha sido la mecánica que se ha seguido para que el proyecto llegue a consideración de la Cámara Alta y también por qué los sectores representativos de la horticultura y fruticultura no fueron consultados sobre sus disposiciones. Señaló asimismo que el proyecto elaborado por el senador Emilio Belenguer del bloque oficialista, suprime la comercialización del producto por parte del productor y esto tiene —aclaró— en el caso del durazno especial significación. Puntualizó el doctor Mayorga que el durazno es un fruto muy delicado y que requiere singular atención por lo que no puede pretenderse que se remplace en esas funciones al productor por una entidad como sería la Junta de Frutas y Hortalizas.

El titular de la Asociación de Productores de Duraznos destacó, asimismo, que el principal perjuicio que se ocasionaría al sector sería la pretendida estatización de que prácticamente abarca todos los estratos de producción, industrialización y comercialización. Dijo además, que la Junta Nacional de Trigos y la Junta Nacional de Carnes, son suficientes ejemplos para caracterizar la intervención del Estado que no retribuye al productor el valor real de su producción.

Hasta hace poco años —dijo el doctor Santiago Mayorga, refiriéndose a la actividad específica— la comercialización de las frutas de carozo, en especial el durazno, estaba muy distorsionada por la falta de entendimiento entre productores e industriales. La creación en el 73 del Comité Frutícola —agregó— constituyó un paso importante, porque se puso en pie de igualdad al productor y al industrial y se los sometió, a ambos, a un control por intermedio de la misma representación del gobierno. Esa política de concertación —expresó el presidente de la entidad— debe ser apoyada y dejar libre al productor para que ejercite su iniciativa y su espíritu de empresa. El Estado —en opinión del doctor Mayorga— debe brindarle apoyo crediticio para cubrir las necesidades en tiempo y energía eléctrica barata para lograr una sistematización del riego que ahora es imposible, aun en plantaciones que tienen derecho de agua.

En opinión de la Asociación de Productores de Duraznos de Mendoza, la acción del Estado debe canalizarse hacia esos objetivos y no a la limitación de actividades del productor. La entidad —dijo Mayorga— apoya la intervención subsidiaria del Estado porque de esa forma se puede brindar una salida práctica y sencilla a la difícil coyuntura económica del país.

El Senado no trató ayer el proyecto

BUENOS AIRES (De nuestra corresponsalía). — Quedó postergado una vez más en el Senado de la Nación el tratamiento del orden del día Nº 10, que se refiere a la creación de la Junta Nacional de Frutihorticultura, un proyecto de ley que auspicia el senador oficialista Belenguer y que cuenta con despacho de las comisiones de Agricultura y Ganadería y de Comercio del organismo legislativo.

Sin embargo, se nos destacó que no existe unanimidad con respecto a la creación de una Junta Nacional de Frutihorticultura, ya que el senador radical por Misiones, doctor Mario Iozada, ha presentado una disidencia parcial a tal iniciativa y otro radical, el bonaerense Juan Carlos Pugliese, se manifiesta totalmente contrario al proyecto de Belenguer.

Versiones circulantes en los medios parlamentarios indicaban que el proyecto iba a ser tratado, de todas maneras, durante la sesión que iba a celebrarse hoy, pero la conducción del bloque del Frejuli no lo incorporó al orden del día, sin duda a consecuencia de las razones políticas que son del dominio público.

A escuela de Uspallata se impuso nombre

El Ministerio de Cultura y Educación dispuso por resolución Nº 360, imponer el nombre "Nuestra Señora de las Nieves" a la Escuela de Bachillerato Técnico-Minero Nº 18, con asiento en la localidad de Uspallata, Las Heras.

En los considerandos de la resolución se establece que tanto esta escuela como los demás establecimientos educacionales y entidades civiles, festejan el "Día del Montañés" con actos alusivos, por lo que esa oportunidad será propicia para bautizar ese instituto secundario, al que concurren los jóvenes de la zona.

Entidades diversas

Círculo de Amistad Mendoza. — En Pringles 1457, San José, Guaymallén, se realizara hoy a partir de las 16, la reunión mensual ordinaria de la entidad, que preside la señora Alicia de Rosas Mayorga.

Alcohólicos Anónimos. — Hizo saber que desde hoy, las reuniones semanales se realizarán los lunes, miércoles y viernes, de 19.30 a 20.30, en el lugar de costumbre.

Instituto Buen Pastor. — La dirección de este establecimiento informó que se dictarán cursos de tejido a máquina y corte y confección. La inscripción se recibirá desde hoy en la sede del instituto, Martín Zapata 350.

Cooperativa de Viviendas "Las Heras", de Servicios Públicos y Consumo Ltda. — El consejo de administración ha convocado a los socios a la asamblea general ordinaria que se llevará a cabo el domingo próximo a partir de las 9, en el salón de actos de la Municipalidad de Las Heras. Se considerarán la memoria, balance general, cuadros anexos, cuadro de resultados, proyecto de distribución de excedentes inventario, padrón de socios e informe del síndico correspondiente al ejercicio económico cerrado el 30 de noviembre pasado. Se elegirán tres consejeros titulares, en remplazo de los señores Francisco J. Montero, Rafael A. Guerrero e Ignacio Gómez, y siete consejeros suplentes, en ambos casos por finalización de mandatos, y síndicos titular y suplente, por el término de un año por cesación de mandato. Serán reconsiderados asimismo los proyectos de distribución de resultados de los ejercicios de los años 1972 y 1973, y se someterá a aprobación la compra de un terreno.

Nevaba anoche en las afueras de la ciudad

Las bajas temperaturas que soportó nuestra provincia en los últimos días se manifestaron ayer con la misma intensidad, aunque con una variante que no pasó desapercibida para la población del Gran Mendoza y alrededores: la nieve que, aunque no alcanzó a acumularse, constituyó el indicio claro del frío que soportó la población.

A partir de las 17, aproximadamente, una fina escarchilla comenzó en algunas zonas cercanas a la ciudad, mientras que en Chacras de Coria y en las primeras estribaciones de la precordillera los copos caían persistentemente. El fenómeno no fue continuado, ya que se alternó con lluvia, circunstancia que determinó que la nieve depositada se borrara rápidamente de los árboles y del suelo.

No todas las cosas alcanzaron el mismo pintoresquismo. En la alta cordillera, por ejemplo, el volumen registrado obligó a interrumpir totalmente el tránsito férreo y caminero.

Las informaciones recogidas por nuestro diario permitieron conocer que desde el túnel internacional hasta Portillo, en el lado chileno, una gruesa capa de nieve —que en algunos sitios supera los dos metros— cubre toda la zona. Las autoridades ferroviarias del país hermano dispusieron el envío de un tren arado con el propósito de dejar expeditas las vías, pero la violencia del temporal paralizó la máquina que no pudo volver a su punto de partida. La tripulación debió abandonarla y dirigirse hasta el hotel de Portillo, donde se encuentra alojada hasta el momento.

En el lado argentino las cosas, sin alcanzar gravedad, preocupan a los funcionarios. El tren sólo puede llegar hasta Punta de Vacas con dificultades, toda vez que las vías férreas están cubiertas de nieve en el tramo comprendido entre el nacimiento del río Mendoza y la zona Oeste.

Hubo mucho viento, que sopló en ráfagas que llegaron a los 100 kilómetros por hora, lo que agravó el estado general del tiempo. El viento blanco cubrió una amplia región andina que va desde la zona neuquina hacia el norte e hizo prácticamente imposible que las cuadrillas de obreros de las distintas reparticiones que operan en esos lugares pudiera trabajar.

Fuentes responsables explicaron que el fenómeno era el corolario previsible de la presencia de un centro de alta presión localizado entre Trelew y Comodoro Rivadavia. Ha provocado un desplazamiento de masas de aire desde el sureste que ha cubierto una buena parte del país.

Sin embargo, los informes meteorológicos consignaron que en la mañana de ayer el cielo se encontraba despejado en la Patagonia, aunque se registraban precipitaciones pluviales en el sur de Chile. Se registraron lluvias y escarchillas en diferentes regiones del sur.

En el Sur

SAN RAFAEL. — Comenzó a escarchillar con intensidad en esta ciudad desde las primeras horas de la tarde de ayer, mientras que la temperatura fue descendiendo paulatinamente. Hasta las 9 de la mañana se habían registrado 2 grados 5 décimas sobre cero y a las 18, la temperatura era de 6 décimas sobre cero.

La jornada se presentó con cielo completamente cubierto y amenazante y al promediar la jornada comenzó a escarchillar en forma intermitente, para acentuarse posteriormente, notándose nieve en los techos y capot de vehículos, sobre todo en aquellos que se encontraban estacionados.

En Malargüe, comenzó a escarchillar ayer, a las 7 de la mañana, y la precipitación se mantuvo durante toda la jornada, acumulándose unos cinco centímetros de nieve.

Tanto en San Rafael como en Malargüe, el tiempo no tendía a mejorar y es muy posible que la nieve cobre altura en horas de la noche.

Trámite para los exceptuados del servicio militar

Del Distrito Militar Mendoza informaron que todos aquellos integrantes de la clase 54 que resultaron excedentes (es decir cuyo número fue, en el sorteo, entre el 069 y el 001) y que residan dentro de un radio de 30 kilómetros de un polígono de tiro, deberán cumplir con las condiciones de tiro.

Ese trámite es un requisito para consignar en su documentación su calidad de excedente.

Sueldos de funcionarios bancarios y viáticos

Postérgase vencimiento de Giol

Este decreto - ley también fija la retribución de directores y síndicos de los bancos Mendoza y de Previsión Social, que se ajustará desde el 1º de enero de 1975, al siguiente régimen:

"Percibirán una asignación fija mensual en concepto de remuneración, igual al sueldo básico que corresponda al cargo de mayor jerarquía de los funcionarios bajo su dependencia, incrementado en la siguiente proporción: Presidente, quince por ciento (15%); demás directores y síndicos, cinco por ciento (5%).

"A tales efectos, se entenderá que el "sueldo básico" computable comprende los importes que se liquidan por separado en concepto de adicionales, complementos o suplementos inherentes a la actualización o aumento del mismo, excluídos el adicional por función, por mayor responsabilidad o dedicación, y demás conceptos análogos.

"En concepto de viáticos mensuales, sin cargo de rendir cuenta, percibirán los siguientes porcentajes, calculados sobre las remuneraciones que les corresponda por aplicación de lo dispuesto en el inciso anterior: Presidente, diez por ciento (10%); Vice-Presidente o Vice-Presidente 1º, cinco por ciento (5%); Vice-Presidente 2º, dos por ciento (2%).

"El presidente percibirá un adicional por dedicación exclusiva equivalente al que por igual concepto, o dedicación funcional, adicional por función, mayor responsabilidad u otra denominación análoga, corresponda al cargo de mayor jerarquía de los funcionarios bajo su dependencia.

"Los demás directores y síndicos percibirán el sesenta por ciento (60%) de dicho adicional, siempre que se acredite una efectiva dedicación exclusiva por razones de servicio y haya sido autorizada por resolución del Directorio.

En cuanto a la participación para el personal, podrá incrementarse con un adicional de hasta el 6% de las utilidades, por resolución de la asamblea, por sí o por propuesta del directorio, para distribuir complementariamente en proporción igual o distinta a la prevista.

Finalmente, también se determina una prórroga desde su vencimiento y hasta el 31 de diciembre de 1976, el plazo para que Bodegas Giol cancele el préstamo otorgado por la provincia, en virtud de la ley 4016, así como la remuneración al representante del Gobierno de Mendoza ante la Bolsa de Comercio S.A., quien percibirá además de los haberes que le correspondan de acuerdo con la clase que revista, un adicional equivalente a la asignación mensual que perciben los funcionarios de organismos colegiados.

Hoy se podrá pagar tasas con descuento

La comuna capitalina informó que hasta hoy se podrá pagar tasas municipales con un diez por ciento de descuento. Los interesados en acogerse a dicho beneficio deberán pagar la anualidad completa.

Los propietarios de bienes raíces que no han recibido las boletas para los pagos deben reclamarlas en la oficina de distribución de dicha repartición.

Desde mañana, y hasta el 3 de setiembre, las deudas mencionadas gozarán solamente del cinco por ciento de descuento. Y a partir del 5 y hasta el 30 de setiembre se podrá pagar sin descuentos y sin recargos.

Sigue el estudio para incremento del transporte

Estuvo reunido ayer en el Ministerio de Obras y Servicios Públicos, la comisión que estudia la tarifa del trasporte colectivo de pasajeros.

Participaron, delegados de la Asociación Unida del Transporte Automotor Mendoza (A.U.T.A.M.); representantes de la Confederación General del Trabajo, regional Mendoza, y la Dirección de Tránsito y Transporte de la Provincia.

Hasta el momento no se ha producido ningún dictamen por parte de la comisión y se prosigue con la evaluación de los costos expermientados por el rubro automotor, salarios, reposición, etc., antes de aconsejar el criterio a seguir con relación al porcentaje de incremento a aplicar en la tarifa.

De acuerdo a opiniones recogidas, es probable que la decisión se conozca al final de esta semana.

Point's BOUTIQUE FOR MEN
NOSOTROS NO LIQUIDAMOS
Vendemos Barato Porque Queremos!

PANTALON p/Hombre, sarga y cheviot pura lana media estación	$ 599.-
POLERA Jersey seda, p/Hombre y mujer, con o sin cierre	$ 199.-
SWEATER Shetland, fantasía, hombre y mujer	349.-
SWEATER Bremer, escote en V y cuello redondo, fantasía c/rombos	$ 599.-
CAMPERAS Siré acolchadas, varios colores	699.-
CAMISAS de Voile, diversos motivos y colores, mangas largas	$ 299.-

SARMIENTO 51 - TEL. 292092 - MZA.
MAGIO
5|8|F|80620|17|8|A

¡¡le ofrecemos un préstamo!!
Para la compra de su AUTOMOVIL PICK-UP, RASTROJERO 0 KM o USADO de cualquier marca. CAMPOS, MAQUINARIAS AGRICOLAS.

PRESTAMOS	CUOTAS:	PRESTAMOS:	CUOTAS:
$ 50.000	$ 455.—	$ 130.000	$ 1.183.—
$ 60.000	$ 546.—	$ 140.000	$ 1.274.—
$ 70.000	$ 637.—	$ 150.000	$ 1.365.—
$ 80.000	$ 728.—	$ 160.000	$ 1.456.—
$ 90.000	$ 819.—	$ 170.000s.	$ 1.547.—
$ 100.000	$ 910.—	$ 180.000	$ 1.638.—
$ 110.000	$ 1.001.—	$ 190.000	$ 1.729.—
$ 120.000	$ 1.092.—	$ 200.000	$ 1.820.—

INTERES 6o/o ANUAL SOBRE SALDOS DEUDORES. SIN GARANTE, SIN SORTEOS, PESTAMOS HASTA $ 200.000. COMPRE AL CONTADO CON ESTA FINANCIACION. CONSULTENOS.
Casa Central:
MAIPU 231 — P. 1o. — CAPITAL FEDERAL
SUCURSAL MENDOZA
PASAJE SAN MARTIN — LOCAL 31
ESTIMULO S.A.
De Ahorro y Préstamo para fines determinados Resp. Sec. de Estado de Justicia de la Nación No. 1 CJ 1992 — 1/10/68. Planes aprobados por Res. Esp. de Estado de Justicia de la Nación No. 1 CJ 2742 — 26/12/68. Cías. Aseg. Todas las autorizadas por la Superintendencia de Seguros de la Nación.

CURSOS de COMPUTACION
PROGRAMACION - PERFOVERIFICACION - (IBM - BULL - BURROUGHS)
ULTIMO CURSO DEL AÑO - Vacantes Limitadas
CESC - Centro Estudios Sobre Computación - Mitre 1358 - 1 Piso - Tel. 258133
7|8|F|81131|19|8|A

AVISOS FUNEBRES

✝ **HECTOR DIDIER ZEBALLOS**
Q. E. P. P. D.
Falleció en Buenos Aires el 2-VIII-75.

Su esposa: Bertha Edith Zapata de Zeballos; sus hijos: Jorge Alberto y Mario Luis; su hija política: María de los Angeles Marrazzo de Zeballos; sus nietos: Fabián Jorge y María Fernanda; su madre política: Claudia Arancibia de Zapata; sus hermanos políticos: Héctor Félix Zapata y Teresa Jaso de Zapata; hermanos, sobrinos y demás familiares, participan su fallecimietno e invitan a recibir sus restos en el cementerio de la Capital, hoy jueves a las 16,30 horas donde serán sepultados.
7|8|C|547|7|8

✝ **HECTOR DIDIER ZEBALLOS** Q.E.P.D. - Falleció en Buenos Aires el 2-VIII-75. - Su consuegro: Horacio Marrazzo y Sra. Luis Litteri y Sra., participan su fallecimiento ruegan una oración por el eterno descanso de su alma.
7|8|C|480|7|8

✝ **HECTOR DIDIER ZEBALLOS.** Q.E.P.D. - Falleció en Buenos Aires el 2-VIII-75. - Julio Fernández Peláez y Flia., participan con pesar el fallecimiento de su estimado vecino e invitan a recibir sus restos.
7|8|C|548|7|7

✝ **HECTOR D'DIER ZEBALLOS.** Q.E.P.D. - Falleció en Buenos Aires el 2-VIII-75. - Familias Caretta y Pons, participan con sincero pesar su fallecimiento.
7|8|C|571|7|8

✝ **HECTOR D'DIER ZEBALLOS.** Q.E.P.D. - Falleció en Buenos Aires el 2-VIII-75. - Julio César Lapresa y Flia., Juanita González y Flia. y Dominga Gallardo, participan con dolor el fallecimiento de su gran amigo.
7|8|C|573|7|8

✝ **HECTOR DIDIER ZEBALLOS.** Q.E.P.D. - Falleció el 2-VIII-75 Sus amigos: Mario Aranda y Flia., Isidro Del Blanco, Cristina de Lanfré, Luis Del Blanco y Flia., Antonio Del Blanco y Flia., participan con profundo pesar el fallecimiento de su querido amigo e invitan al sepelio de sus restos.
7|8|C|618|7|8

✝ **SAUL FRANCISCO AMATOS**
Q. E. P. D.
Falleció el 6-VIII-1975

Sus desconsolados padres Alejandro Amatos e Inés Millán; sus hermanos Alejandro, Carlos, Alberto, Luis; sus hermanas políticas Aida, Nelly, Susana, Nancy; su sobrino Luis Alejandro; tios, primos y demás deudos participan y ruegan por el descanso de su alma, e invitan al sepelio de sus restos en el cementerio de la Capital hoy a las 17 hs. Casa mortuoria: Saavedra 1388 S. José, Gllén.
7|8|C|583|7|8

✝ **SAUL FRANCISCO AMATOS** Q.E.P.D. - Falleció el 6-VIII-1975 - Oscar Lencina y Flia. Danis Montiveros, Antonio Celiz, Luis Herrerías y Flia., Felipe Ricardo González y Sra., Segundo Apablaza y Flia., Enrique Apablaza y Flia., Antonio Herrera y Flia., Felipe T. González y Sra. participan con profundo dolor sus fallecimiento e invitan al sepelio de sus restos.
7|8|C|582|7|8

✝ **SAUL FRANCISCO AMATOS** Q.E.P.D. - Falleció el 6-VIII-1975 - Benigno V. Busso y familia participan su fallecimiento y que sus restos serán inhumados hoy en el cementerio de Guaymallén a las 16 horas.
7|8|C|586|7|8

✝ **SAUL FRANCISCO AMATOS** Q.E.P.D. - Falleció el 5-VIII-1975 - Directivos y personal de Hijos de Ramón Duek y Confecciones Rami participan con profundo dolor el fallecimiento del hermano de su colaborador e invitan al sepelio de sus restos.
7|8|C|483|7|8

✝ **SAUL F. AMATOS - Q. E. P. D.** - Falleció el 6-VIII-1975. José Castellazzo y Flia., participan el fallecimiento del hermano de su compañero de trabajo e invitan al sepelio de sus restos.
7|8|C|626|7|8

✝ **ISABEL YACANTO de**
BENITEZ
Q. E. P. D.
Falleció el 6-VIII-75

Su esposo: Ciro Benítez; sus hijos: Noemí, Mónica Miriam y Oscar; su madre política Tecla Inocencia vda. de Garro; sus hermanos Juan, Inés, Gregorio, Eudocia, Carmen y Vicente; hermanos políticos Juana Molina, Pedro Masasesi, Gerardo Sánchez, Laura Domínguez, sobrinos y demás familiares, participan su fallecimiento e invitan al sepelio de sus restos al cementerio de Maipú, hoy a las 17.30 hs. Casa de duelo: calle Pedro Amavo s|n. Barrio Castañeda. Coquimbito. Maipú. Servicio: Cochería Timonieri, Calderón y Lopez. Maipú.
7|8|F|69948|7|8

✝ **ISABEL YACANTO de BENITEZ** - Q.E.P.D. - Falleció el 6-VIII-1975 - La Mutual del Personal de Bodegas y Viñedos Peñaflor participa el fallecimiento de la esposa del compañero de trabajo Ciro Benítez, e invita al sepelio de sus restos.
7|8|F|69949|7|8

✝

NICASIA ARAVENA
DE GRUCCI
Q. E. P. D.
Falleció el 6-VIII-1975
C. A. S. R. y B. P.

Sus desconsolados hijos: Agustina, Matilde, Cecilia y Agustín; hijos políticos: Serafín Erbutti, Julio Lescano, Francisca de Grucci; hermana: Inés; nietos: Liliana, Juan Carlos, Viviana; sobrinos y demás deudos, participan su fallecimiento e invitan al sepelio hoy a las 16 en el cementerio de Godoy Cruz. Casa mortuoria: Decúrgez 262, Godoy Cruz. - Servicio: Casa Flores.
7|8|C|629|7|8

✝ **NICASIA Vda. DE GRUCCI.** - Q.E.P.D. - Falleció el 6-VIII-75. - Sus hijos: Agustina Grucci de Lescano, Matilde Grucci de Erbutti, Angélica Grucci Vda. de Pinti y Agustín Grucci sus hijos políticos: Serafín Erbutti, Francisca Rafaelli y Julio Lescano, y us nietos: Liliana, Bibiana y Carlitos, participan con profundo dolor su fallecimiento.
7|8|C|614|7|8

✝ **NICASIA Vda. de GRUCCI.** - Q.E.P.D. - Falleció el 6-VIII-75 Sus nietos, participan su fallecimiento e invitan al sepelio de sus restos.
7|8|C|575|7|8

✝ **NICASIA Vda. de GRUCCI.** - Q.E.P.D. - Falleció el 6-VIII-75 Sus vecinos de calle Decurguez 262, G. Cruz: María Digregorio, Leonor Seguel, Lidia de Macía, Edith de Bermejo, Nélida Martínez, Elsa de Moyano, Elvira de Leo, Amalia Di Roco, Matilde Camacho, María de Quintero, Teresa de Sánchez, Marta de Cornejo, Encarnación de Rubio, Elsa de Giarrizzo, María Bacaro, Petrona de Quiroga, Elina de Lodovico, Ester de Gutiérrez, María de Castro, Kiti de Robino, Emilia de Pareja, Mafalda de Gulino, María de Morales, Elba de Callvares, Olga de Andrea, Isaura de Castell, Ibis de Bollati y Delia Barifusa, participan su fallecimiento e invitan al sepelio de sus restos.
7|8|C|576|7|8

✝ **NICASIA Vda. de GRUCCI.** - Q.E.P.D. - Falleció el 6-VIII-75 Antonio Llugany y flia., participan con profundo dolor su fallecimiento.
7|8|C|592|7|8

✝ **NICASIA VDA. DE GRUCCI** - Q.E.P.D. - Falleció el 6-VIII-75 La Asociación Propietarios de Camiones, su comisión directiva y personal administrativo, participan con pesar el fallecimiento de la Sra.madre de su socia Sra. Angélica G. de Pinti e invitan al velatorio y sepelio de sus restos.
7|8|F|81300|7|8

✝ **NICASIA VDA. DE GRUCCI** - Q.E.P.D. - Falleció el 6-VIII-75 El H. Consejo de Administración, socios y personal administrativo de Cooperativa de Transportistas Unidos de Petróleo Ltda. TUP, participan el fallecimiento de la Sra. madre de su socia doña Angélica G. de Pinti e invitan al sepelio de sus restos.
7|8|F|81300|7|8

✝

ALFREDO ZACARIAS GODOY
Q. E. P. D.
Falleció el 5-VIII-1975
C. A. S. R. y B. P.

Su esposa: Zoila Funes de Godoy; sus hijos: Bernab , Olimpia, Nilda, Alfredo y Alberto; hijos políticos: María Elena Gil, Tito Guido Berardini y Horacio Cáceres; hermanos: Rodolfo, Modesto, Francisca, Edecio, Hilda, Antonia y Zoraida; hermanos políticos, nietos, sobrinos y demás deudos participan su fallecimiento e invitan al sepelio hoy a las 10.30 horas al cementerio de Guaymallén. Casa mortuoria: Belgrano s|n. La Primavera, Gllén. Servicio Empresa Augusto Américo Zapata, San José.
7|8|C|625|7|8

✝ **ALFREDO Z. GODOY.** - Q. E. P. D. - Falleció el 5-VIII-75 - Su hermano político: María Julia C de Godoy e hija María Olinda Godoy Funes, participan el fallecimiento de su querido hermano y tío, e invitan al sepelio de sus restos.
7|8|C|537|7|8

✝ **ALFREDO Z. GODOY.** - Q. E. P. D. - Falleció el 5-VIII-75 - Sus hermanos: Rodolfo, Francisca, Modesto, Edecio, Hilda, Antonia y Soraida y respectivas familias, participan con dolor el fallecimiento del querido hermano e invitan al sepelio de sus restos a las 10, en el cementerio de Guaymallén, Mza., favor que agradecerán infinitamente.
7|8|C|539|7|8

✝ **ALFREDO Z. GODOY.** - Q. E. P. D. - Falleció el 5-VIII-75 - Godoy y Machado, Juan Guitart y respectivas familias, participan el fallecimiento del hermano del socio Modesto A. Godoy e invitan al sepelio de sus restos,
7|8|C|539|7|8

✝ **ALFREDO SACARIAS GODOY.** Q.E.P.D. - Falleció el 5-VIII-1975 - C.A.S.R. y B.P. - Sus sobrinos: Oscar, Miguel, Aracelis, Angela, Javal, Juvel, Ernesto y Dardo Godoy, sobrinos políticos Raquel Frías, Nélida Salinas, José Valerio, Héctor Salinas, Lidia Frías, Olga Salomé, Rosa de Godoy, Teresa de Godoy, Lorenzo Beningazza y sus respectivas familias participan su fallecimiento y que sus restos fueron inhumados en el día de ayer en el cementerio de Guaymallén.
7|8|F|69947|7|8

✝

ANGELA LUISA GOBBI de
GONZALEZ
Q. E. P. D.
Falleció el 6-VIII-1975
C.A.S.R. y B.P.

Su esposo: Antonio González; sus hijos: Antonio Daniel y Jakelina González; sus padres: Rodolfo Gobbi, Ignacia Spatola; padre político Francisco González; sus hermanos: Gerardo, Gliseida y Sara Gobbi; hermanos políticos Juana González, José Calori, María Lavado, Felipe Contino, Emilio Letar, sobrinos y demás familiares, participan su fallecimiento e invitan al sepelio de sus restos al cementerio de Guaymallén hoy a las 16.30 hs. Casa de duelo: Juana Azurduy s|n. Km. 11. Rodeo de la Cruz, Guaymallén. Servicio: Cochería Timonieri, Calderón y López Maipú.
7|8|F|69945|7|8

✝ **ANGELA LUISA GOBBI de GONZALEZ** - Q.E.P.D. - Falleció el 6-VIII-75 - C.A.S.R. y B.P. - Sus tios: Salvador Spatola, Antonio Spatola, José Spatola, Concepción Spatola, Humberto Juan y Nazareno Spadella y sus respectivas familias, participan con profundo dolor su fallecimiento e invitan al sepelio de sus restos.
7|8|F|69946|7|8

✝ **ANGELA LUISA GOBBI de GONZALEZ** - Q.E.P.D. - Falleció el 6-VIII-75 - C.A.S.R. y B.P. - Felipe Contino y señora, Felipa Bilse de Contino, participan con hondo pesar el fallecimiento de la hermana de su hija política Gliselda, e invitan al sepelio de sus restos.
7|8|F|69946|7|8

✝ **ANGELA LUISA GOBBI de GONZALEZ** - Q.E.P.D. - Falleció el 6-VIII-75 - C.A.S.R. y B.P. - Sus amigos de Refrigeración Cuyo: José Navarro Tremarola, José Navarro, Raúl Navarro, Luis Navarro, Omar Orieta, Aldo Fiochetta Ramón Maturano, Hugo Reyes, Edgardo Ponce, Nelly Pizarro, participan el fallecimiento de la hermana de su compañero Atilio Gerardo Gobbi, e invitan al sepelio de sus restos.
7|8|F|69946|7|8

✝

MARIA CAPPEL DE GIL
Q. E. P. D.
Falleció el 6-VIII-1975
C.A.S.R. y B.P.

Su esposo: Encarnación Gil de Alonzo y Pedro Gil; hijos políticos Delia Patiña, Haydée Ferreri; nietos Nolberto Alonzo, Cristina Gil de Ruiz, Erilda Josefina de Alonso; bisnieto: Oristián Fabrizio, participan su fallecimiento e invitan al sepelio de sus restos hoy a las 17 hs. en el cementerio de Rivadavia. Casa de duelo calle Fausto Arenas 1215, Rivadavia. Servicio Empresa Ferreyra, Rivadavia.
7|8|F|69943|7|8

✝ **MARIA CAPEL VDA. DE GIL** Q.E.P.D. - Falleció el 6-VIII-1975 - Francisco Ramírez y Joaquina Gil de Ramírez, Rosario Gil de Labella, Marcela Gil Vda. de Vergara, Fortunato Díaz y Dolores Gil de Díaz, Oscar Encinas y Margarita Gil de Encinas, Luis Ledda, Francisca Gil de Ledda, Juan Gerlini y Stella Díaz de Gerlini, Sebastián Paolino, y María Gil de Paolino participan con profundo dolor su fallecimiento e invitan al sepelio de sus restos.
7|8|F|69944|7|8

✝ **MARIA CAPEL VDA. DE GIL** Q.E.P.D. - Falleció el 6-VIII-1975 - Alfonso Ortega, Nieves Martínez de Ortega y Dorotea S. de Martínez, participan con profundo dolor su fallecimiento e invitan al sepelio de sus restos.
7|8|F|69944|7|8

✝ **MARIA CAPEL VDA. DE GIL** Q.E.P.D. - Falleció el 6-VIII-1975 - María Ortega Vda. de Gil, Pedro Cavichioli y Antonio Cavichioli y sus respectivas familias participan con pesar su fallecimiento e invitan al sepelio de sus restos.
7|8|F|69942|7|8

✝ **MARIA CAPPEL Vda. de GIL.** Q.E.P.D. - Falleció el 6-VIII-75 Familias de: Luis González, Héctor González, Luis Carrizo, Juan Arias, Llalen, Palma, Panella, Pagua, José García, Adelina de Fil, Arturo Pulenta y Carlos Copparoni, participan el fallecimiento de su vecina y amiga e invitan al sepelio de sus restos.
7|8|F|69952|7|8

✝

CONSTANTINO ALFREDO
CECCHI
Q. E. P. D.
Falleció el 6-VIII-1975
C. A. S. R. y B. P.

Su esposa Teresa Sánchez de Cecchi; hijos María Elizabeth, María Inés y Alfredo; hermana Regina C. de Landa; sobrinos y demás deudos participan su fallecimiento e invitan al sepelio que se efectuará hoy a las 16 hs. en el cementerio de Palmira. Casa mortuoria: Libertad 62, Palmira. Servicio Cochería San Miguel.
7|8|C|621|7|8

✝ **COSTANTINO ALFREDO CECCHI** - Q.E.P.D. - Falleció el 6-VIII-1975 - Sus hermanos políticos: Encarnación, Carolina, Eloy, Ricardo y José Sánchez Sánchez participan su fallecimiento e invitan al sepelio de sus restos.
7|8|C|533|7|8

✝ **CONSTANTINO A. CECHI.** Q.E.P. D. - Falleció el 6-VIII-1975 Dr. José Angel Culotta y familia, participan con pesar el fallecimiento de su dilecto amigo e invitan al sepelio de sus restos.
7|8|F|69939|7|8

✝ **CONSTANTINO A. CECHI.** Q.E.P. D. - Falleció el 6-VIII-1975 Personal directivo, docente, cuerpo de celadoras y comisiones perlescolares de la Escuela Martín Miguel Güemes, participan con pesar el fallecimiento del padre de la maestra del jardín de infantes María Elizabeth e invitan al sepelio de sus restos.
7|8|F|69939|7|8

✝ **CONSTANTINO A. CECHI.** Q.E.P. D. - Falleció el 6-VIII-1975 Dr. Héctor B. Gorostordoy y familia participan con pesar el fallecimiento de su dilecto amigo y vecino e invitan al sepelio de sus restos.
7|8|F|69939|7|8

✝ **CONSTANTINO A. CECHI.** Q.E.P. D. - Falleció el 6-VIII-1975 Los amigos de sus hijos Tito, Quichi y María Inés, Miriam Bustos, Olga Musso, Lidia Azcarate, Juan Carlos Páez y Gladys Angélica, Clara Narvaez, Adriana Gorostordoy, Walter Jalif, Carlos Spano, Raúl Olguín, Cacho Chiaramonte, Sara de Luca, Juan Gorostordoy, Gladys Cabañez y Daniel Castro, participan con pesar su fallecimiento e invitan al sepelio de sus restos.
7|8|F|69939|7|8

✝ **COSTANTINO ALFREDO CECCHI** - Q.E.P.D. - Falleció el 6-VIII-1975 - Juan López y Flia., ruegan a sus familiares y amigos elevar una oración por el eterno descanso de su alma.
7|8|C|532|7|8

✝

MARIA DEL CARMEN FERRO
Q. E. P. D.
Falleció el 5-VIII-1975
C. A. S. R. y B. P.

Sus desconsolados padres: Antonio Ferro, Agueda Sánchez de Ferro; tíos: Francisco, Pedro, Juan, Miguel, José, María, Lucía, Ana María, Josefa, Victoria, Angela, Francisca, Beatriz, Enrique, Elena, Angel, José; primos y demás deudos, participan su fallecimiento e invitan al sepelio que se efectuará hoy a las 16 en el cementerio de Capital. Casa mortuoria: Misiones 575, Las Heras. - Servicio: Casa "Flores".
7|8|C|629|7|8

✝ **MARIA DEL CARMEN FERRO.** Q. E. P. D. - Falleció el 5-VIII-1975. - C.A.S.R. y B.P. Su tía: Angela Ferro; sus primos: José Antonio y María Elena y primita María de Lourdes, participan con profundo dolor su fallecimiento e invitan al sepelio de sus restos.
7|8|C|630|7|8

✝ **MARIA DEL CARMEN FERRO.** Q. E. P. D. - Falleció el 5-VIII-1975. - C.A.S.R. y B.P. Sus tíos: José Castaño y Francisca Elvira; sus primos: José y Alberto, participan su fallecimiento e invitan al sepelio de sus restos.
7|8|C|631|7|8

✝ **MARIA DEL CARMEN FERRO.** Q. E. P. D. - Falleció el 5-VIII-1975. - C.A.S.R. y B.P. Sus tíos: Angel Cimino, Beatriz Ferro de Cimino, Enrique Ferro, Elena Alfaro de Ferro. primitos: Diego Fabián y Roxana Lorena Ferro, participan su fallecimiento e invitan al sepelio de sus restos.
7|8|C|629|7|8

✝ **MARIA DEL CARMEN FERRO.** Q. E. P. D. - Falleció el 5-VIII-1975. - C.A.S.R. y B.P. Sus primos: Mary, Mónica, Roberto y Jorge Vargas, participan su fallecimiento e invitan al sepelio de sus restos.
7|8|C|629|7|8

✝ **MARIA DEL CARMEN FERRO.** Q. E. P. D. - Falleció el 5-VIII-1975. - C.A.S.R. y B.P. Sus padrinos: Antonio Vargas, Angela Ferro de Vargas; sus primos: Mary, Mónica, Roberto y Jorge Vargas, participan con profundo dolor su fallecimiento e invitan al sepelio de sus restos.
7|8|C|629|7|8

✝ **MARIA DEL CARMEN FERRO.** Q. E. P. D. - Falleció el 5-VIII-1975. - C.A.S.R. y B.P. Santiago Cimino, Isabel Pulenta de Cimino, Irma, Juan Carlos y Roberto Cimino, participan con profundo dolor su fallecimiento e invitan al sepelio de sus restos.
7|8|C|629|7|8

✝ **MARIA DEL CARMEN FERRO.** Q.E.P.D. - Falleció el 4-VIII-75 Mario Ibáñez y Flia., Oscar Barros y Flia., Roberto Araujo y Flia., participan con profundo dolor el fallecimiento de su amiguita Marita.
7|8|C|599|7|8

✝

MARIA del CARMEN DEVIA
de LARA
Q. E. P. D.
Falleció el 6-VIII-1975
C.A.S.R. y B.P.

Su esposo: José Lara; sus hijos: Gastón y Natalia, su padre: Agustín Devia, su padre político: Casimiro Lara y María Amat de Lara; sus hermanos Agustín y Miguel, hermanos políticos: Lidia de Devia y Yolanda de Devia, Antonio y María del Carmen Lara de Montenegro, Patricia, Mateo de Lara y Salvador Montenegro; sobrinos y demás familiares, participan su fallecimiento e invitan al sepelio de sus restos al cementerio de Rodeo del Medio hoy a las 18. Casa de duelo: calle Los Baños s|n. Rodeo del Medio. Servicio: Cochería Timonieri, Calderón y López. Maipú.
7|8|F|69950|7|8

✝ **MARIA DEL CARMEN DEVIA DE LARA.** - Q. E. P. D. Falleció el 6-VIII-1975. - Rolando y Edgardo Gabberini, participan con profundo dolor su fallecimiento e invitan al sepelio de sus restos.
7|8|C|624|7|8

✝ **MARIA DEL CARMEN DEVIA DE LARA.** - Q. E. P. D. Falleció el 6-VIII-1975. - Pascual Zapata y flia., participan con profundo dolor su fallecimienot e invitan al sepelio de sus restos.
7|8|C|624|7|8

✝ **MARIA DEL CARMEN DEVIA DE LARA.** - Q. E. P. D. Falleció el 6-VIII-1975. - Ricardo y María Rosa, participan con profundo dolor el fallecimiento de la hermana de sus queridos amigos y compadres Agustín y Lydia e invitan al sepelio de sus restos.
7|8|C|627|7|8

✝ **MARIA DEL CARMEN DEVIA DE LARA.** - Q. E. P. D. Falleció el 6-VIII-1975. - El personal de Bachiochi Hnos., participa con profundo dolor su fallecimiento.
7|8|C|623|7|8

✝ **MARIA DEL CARMEN DEVIA DE LARA.** - Q. E. P. D. Falleció el 6-VIII-1975. - Elio y Orlando Bachiochi y flia., participan con profundo dolor su fallecimiento e invitan al sepelio de sus restos.
7|8|C|623|7|8

✝ **MARIA DEL CARMEN DEVIA DE LARA.** - Q. E. P. D. Falleció el 6-VIII-1975. - Horacio Ylardo y flia., participan con profundo dolor su fallecimiento e invitan al sepelio de sus restos.
7|8|C|622|7|8

✝ **FELIPE LOMBARDO.** - Q. E. P. D. - Falleció el 6-VIII-75. - Sus hermanas: Rosario, Carmen, Angelina, Paula, Rosa y María Lombardo; hermanos políticos: Salvador Fratuzo, Guerino Pisichelli, Francisco Valverde, Angel Silicato y Bruno Benedette; sobrinos y demás familiares, participan con profundo dolor su fallecimiento e invitan al sepelio de sus restos que serán inhumados hoy a las 16,30 horas, en el cementerio de Guaymallén. Casa de duelo: Río Negro 2329, Pedro Molina. Servicio: Cochería Mendoza, Roca 17, L. H.
7|8|C|635|7|8

✝

JUANA DAMIANA MOLINA
VDA. DE LAMAGRANDE
Q. E. P. D.
Falleció el 6-VIII-1975
C. A. S. R. y B. P.

Sus desconsolados hijos: Juan Domingo, Germán Pedro, Jovita Irene Lamagrande; hijos políticos: Mercedes Mónica Puerta y María Derci Albarracín; nietos: Carlitos Alejandro y Patricia Mónica Lamagrande; sobrinos y demás deudos participan su fallecimiento e invitan al sepelio, hoy, a las 15.30 hs., al cementerio de Godoy Cruz. Casa mortuoria: Viamonte 1249, San José. Servicio: Casa Masselos SRL, T. 255043 y 260028.
7|8|C|617|7|8

✝ **AGUSTIN SEVERINO VEGA.** Q. E. P. D. - Falleció el 6-VIII-1975. - C.A.S.R. y B.P. Su desconsolada esposa: Aurora D. de Vega; hijos: Carmen, Lely, Chola, Chiquita, Cacho; hijos políticos: Julio Aguilera. Salvador Orellana, Miguel González, Eduardo Buenanueva; nietitos: Carmencita, Viviana, Mary, Alejandrito primos, sobrinos y demás deudos, participan su fallecimiento e invitan al sepelio hoy 17 hs. al cementerio de Guaymallén. Casa mortuoria: Los Paraisos 1083, Guaymallén. - Servicio: Casa Flores.
7|8|C|629|7|8

✝ **AGUSTIN SEVERINO VEGA.** Q. E. P. D. - Falleció el 6-VIII-1975. - C.A.S.R. y B.P. Su madre: Isabel de Vega; hermanos: Esther, Elpidia, Rosario, Lucio, Pancho; hermanos políticos: Francisco San Miguel, Víctor Murúa. Moira de Vega, Octavio Brizuela; madre política: Joaquina de Hernández; sobrinos, participan con pesar su fallecimiento e invitan al sepelio de sus restos.
7|8|C|629|7|8

✝ **AGUSTIN VEGA.** - Q.E.P.D. - Falleció el 6-VIII-75. Sus amigos Revisadores Base Mba., F. Belgrano: Gutiérrez, Tolosa, Aldeco, Pérez, Alvelo, Albornoz, Funes, Reynoso, H. Ortiz, Alcaraz, Romero Tello, Zalazar, Cortes, participan con profundo dolor su fallecimiento e invitan al sepelio de sus restos.
7|8|C|568|7|8

✝ **DOMINGO ANDRES CALDERON.** - Q.E.P.D. - Falleció el 6-VIII-1975. - C.A.S.R. y B.P. Su esposa: Gregoria Elena Guerrero; sus hijos: Antonio, Jorge, Mario y Mónica. su madre política: María Stefanía de Guerrero; sus hermanos: Ramón, Perla, Marta, Norberto y Albina; hermanos políticos, sobrinos y demás deudos, participan su fallecimiento e invitan al sepelio hoy a las 17 hs. al cementerio de Capital. Casa mortuoria: B. M. Infanta de S. Martín, Manz. 26 Casa 20. Las Heras. - Servicio: Casa Bolto e Hijos.
7|8|C|629|7|8

✝ **DOMINGO ANDRES CALDERON.** - Q.E.P.D. - Falleció el 6-V II-75. - Directorio, gerencia general, personal superior, administrativo y obreros de Mendoza Refrescos S.A., participan profundamente el fallecimiento de su empleado Domingo Andrés e invitan al sepelio de sus restos.
7|8|C|615|7|8

✝ **DOMINGO CALDERON - Q. E. P. D.** - Falleció el 6-VIII-1975. - Sus compañeros de trabajo: Carlos Ibáñez y señora; Luis Moreno y familia, Alberto Lopez y señora y Eduardo Villanueva y señora participan su fallecimiento e invitan al sepelio de sus restos.
7|8|C|619|7|8

✝ **NATALIO MENDOLIA - Q. E. P. D.** - Falleció el 5-VIII-1975 - C. A. S. R. y B. P. - Sus desconsolados padres: José Mendolia y Dominga Natala Valente, hermano Sebastián, abuela: Santa Gito Valenti, tíos José Valenti, Estela Mari, Vicente Caberino, Carmelo Zangla. Carmela Vanti; primos y demás deudos participan su fallecimiento e invitan al sepelio hoy a las 16, en el cementerio de la Capital. Casa mortuoria: Bahía Blanca 411, Las Heras. Servicio casa Boito e hijos.
7|8|C|629|7|8

✝ **NATALIO MENDOLIA - Q. E. P. D.** - Falleció el 5-VIII-1975 El personal directivo, docente, administrativo y alumnos de la Escuela de Comercio Nocturna C-3 "Molinero Tejeda" de Las Heras, participan con profundo pesar, el fallecimiento de su alumno y compañero de 2º año, Natalio.
6|8|C|455|7|8 AD

✝ **NATALIO MENDOLIA - Q. E. P. D.** - Falleció el 5-VIII-1975 La Comisión Directiva de la Unión Vecinal Bartolomé Mitre, Barrio Borrego, Las Heras participa el fallecimiento del hijo del vecino y socio José Mendolia, fallecido trágicamente e invita al acompañamiento de sus restos.
7|8|C|495|7|8

✝ **NATALIO MENDOLIA - Q. E. P. D.** - Falleció el 6-VIII-1975 Consejo Directivo, Asociados y Personal de la Cooperativa de Carniceros de Mendoza Ltda. participa con profundo pesar el fallecimiento del hijo de su asociado señor José Mendolia.
7|8|C|596|7|8

✝ **EMILIA ALBESA VDA. DE MORON - Q.E.P.D.** - Falleció el 6-VIII-75 - C.A.S.R. y B.P. Sus hijos: Manuel, Francisco, Matilde, Vicente y Encarnación Moron; hijos políticos: Hilda Córdoba, Gilda Martínez, Santos Ridl, Angelina Pomponio y Francisco Mathiot, nietos y demás deudos participan su fallecimiento e invitan al sepelio hoy a las 18, en el cementerio de Godoy Cruz. Casa mortuoria: Hungría 811, Godoy Cruz. Servicio Casa Flores.
7|8|C|534|7|8

✝ **MARIA PLANA TORT VDA. DE XIXONS - Q. E. P. D.** - Falleció el 6-VIII-1975 - Su desconsolada hija: Patrocinio Xixons; hijo político: Juan Viec, nietos: Ana María de Fischetti y Hugo Fischetti, bisnieta: María Constanza Fischetti, Rita y José (ausente), hijos políticos: Luis y Monserrat; nietos: Ricardo Monserrat y Jorge y demás deudos participan su fallecimiento e invitan al sepelio de sus restos hoy a las 17 horas, en el cementerio de la Capital. Casa de duelo: R. Escalada 849, Dorrego, Gllén. Servicio cochería Spinelli, Dorrego.
7|8|C|623|7|8

✝ **BENITA RECUERO DE RIOS (Elcira) - Q.E.P.D.** - Falleció el 6-VIII-1975 - C.A.S.R. y B. B. - Su desconsolado esposo: Pablo G. Ríos; hijos: Humberto, Chela, Dante (ausente), Ricardo; hijos políticos: Porota Arias, Luis Rao, Luisa González, Juanny Rolla; nietos: Raquel, Miguel, Carinita Ríos, Yani, Susi, Luisito, Carlitos Rao, Dantito, Patricita Ríos, primos sobrinos y demás deudos participan su fallecimiento e invitan al sepelio hoy a las 11, en el cementerio de Godoy Cruz. Se oficiará misa a las 10 horas en el mismo domicilio. Casa mortuoria: Lamadrid 564, Dorrego. Servicio Casa Flores.
7|8|C|629|7|8

✝ **BENITA ELCIRA RECUERO DE RIOS.** - Q.E.P.D. - Falleció el 6-VIII-75. - Sus vecinos y amigos: Amina de Mendieta, Abdon Salvador, Aldo David, Pedro Guillén, Edmundo Oliva, Cayetaño Palmero, Alberto Oyarce, Angel Roch, Josefa Malagoli, Víctor Malagoli, Pedro González, José Arias, Antonio Pasanante, Domingo Gómez, Pedro Díaz, Samuel Borgia, Julio Peralta, Antonio Danaro, Antonio Caliri y Pierangelo Odorico y sus respectivas familias, participan su fallecimiento e invitan al sepelio de sus restos.
7|8|C|601|7|8

✝ **BENITA ELCIRA RECUERO DE RIOS.** - Q.E.P.D. - Falleció el 6-VIII-75. - Los compañeros de trabajo del Departamento de Estudios Económicos Bco. de Mendoza, Sres.: Eduardo E. Fredez, Carmelo Carlos Cazzolino, Rodolfo J. Juárez Diez, Eduardo Frank, Daniel Ubertone y José Hernández, participan con profundo dolor el fallecimiento de la señora madre de su compañero Ricardo Ríos.
7|8|C|613|7|8

✝

MOHAMED YOUSSEF
SOUKANI
Q. E. P. D.
Falleció el 6-VIII-1975

Su esposa: Angela Jadilli Yunes de Soukani; sus hijos: José Manuel, Angela Aurelia, María Cristina y Omar Alberto Soukani; hijos políticos: Carmen Argentina Moreno y Sabri Tupalle. futuro hijo político: Agustín Manuel Caballero; nietas: Claudia, Laura, Silvia y Yamila; hermanos políticos, sobrinos y demás familiares, participan con profundo dolor su fallecimiento e invitan al sepelio de sus restos hoy a las 15,30 hs., en el cementerio de Buen Orden. Casa de duelo: Calle Tropero Sosa y 16 de Setiembre, San Martín. - Servicio: Cochería Flores, de S. Flores, San Martín.
7|8|F|69940|7|8

✝ **MOHAMED YOUSSET SOUKANI** - Q. E. P. D. - Falleció el 6-VIII-1975 - Familia Yunez participa con profundo dolor el fallecimiento de su hermano político e invitan al sepelio de su restos.
7|8|F|69954|7|8

✝ **MOHAMED YOUSSEF SOUKANI.** - Q. E. P. D. - Falleció el 6-VIII-1975. - El consejo de administración y socios de la Cooperativa Vitivinícola Chivilcoy Ltda., participan con profundo dolor el fallecimiento de su socio y amigo e invitan al sepelio de sus restos.
7|8|F|69941|7|8

✝ **MOHAMED YOUSSEF SOUKANI.** - Q. E. P. D. - Falleció el 6-VIII-1975. - Amine Charide y flia., Mauricio Moyano y flia., participan con profundo dolor el fallecimiento de su vecino y amigo e invitan al sepelio de sus restos.
7|8|F|69941|7|8

✝ **MOHAMED YOUSSEF SOUKANI.** - Q. E. P. D. - Falleció el 6-VIII-1975. - Antonia Márquez de Caballero, participa el fallecimiento del futuro padre político de su hijo Agustín e invita al sepelio de sus restos.
7|8|F|69941|7|8

✝ **MOHAMED YOUSSEF SOUKANI.** - Q. E. P. D. - Falleció el 6-VIII-1975. - Lucio Aranda, Lucio Alberto Aranda, Jesús Elio Rodríguez y Héctor Waldo Torres, participan el fallecimiento de su apreciado amigo y vecino e invitan al sepelio de sus restos.
7|8|F|69941|7|8

✝ **MOHAMED YOUSSEF SOUKANI.** - Q. E. P. D. - Falleció el 6-VIII-1975. - Abdo Karim Tupalle y flia. y Abdo M. Tupalle y flia., participan el fallecimiento de su amigo e invitan al sepelio de sus restos.
7|8|F|69941|7|8

✝ **MOHAMED YOUSSEF SOUKANI.** - Q. E. P. D. - Falleció el 6-VIII-1975. - Celestino Arias y flia., participan el fallecimiento de su querido amigo e invitan al sepelio de sus restos.
7|8|F|69941|7|8

✝ **MOHAMED YOUSSEF SOUKANI.** - Q. E. P. D. - Falleció el 6-VIII-1975. - Adelaida Garro Vda. de Torres, participa su fallecimiento e invita al sepelio de sus restos.
7|8|F|69941|7|8

✝ **MOHAMED YOUSSEF SOUKANI.** - Q. E. P. D. - Falleció el 6-VIII-1975. - Club Social y Deportivo Juventud Unida y subcomisión de fútbol, participan con profundo dolor el fallecimiento del padre de sus colaboradores Pepe y Omar e invitan al sepelio de sus restos.
7|8|F|69941|7|8

✝ **MOHAMED YOUSSEF SOUKANI.** - Q. E. P. D. - Falleció el 6-VIII-1975. - Rubén, Mario y Rómulo Balestra y sus respectivas flias., participan con profundo dolor el fallecimiento de su gran amigo y vecino e invitan al sepelio de sus restos.
7|8|F|69941|7|8

✝ **MOHAMED YOUSSEF SOUKANI.** - Q. E. P. D. - Falleció el 6-VIII-1975. - Manuel Balgorria y flia., participan su fallecimiento e invitan al sepelio de sus restos.
7|8|F|69941|7|8

✝ **MAHOMED YOUSSEPH SOUKANI** - Q.E.P.D. - Falleció el 6-VIII-1975 - José Llopart y colaboradores participan su fallecimiento e invitan al sepelio de sus restos.
7|8|C|597|7|8

PARTICIPACIONES

✝

WADIA ISUANI DE DAVID
(Emilia)
Q.E.P.D.
Falleció el 5-VIII-1975.
C.A.S.R. y B.P.

Su desconsolado esposo: Abraham David; su hija: Delia; hijo político: Antonio Millán; nietos: Emilia y Osvaldo; primos sobrinos y demás deudos, participan su fallecimiento y que sus restos fueron inhumados en el cementerio de Godoy Cruz. Casa de duelo: Perito Moreno

Departamentales

Godoy Cruz

Acto central de la Fiesta de San Cayetano

GODOY CRUZ. — Hoy se cumplirán las ceremonias centrales del día de San Cayetano, en la capilla que lleva su nombre de calle Anatole France 320, del barrio Espejo (ex Bancario).

Habrá misas a las 9.30 y 11.30, mientras que la de las 19.30, será oficiada por el cura párroco de Nuestra Señora de Pompeya, de la que depende la capilla. Al término de la función vespertina, se bendecirá salón comunitario.

Maipú

Necrología

Exequiel Elías Guevara. — **MAIPU.** — Sentimiento de pesar ha producido el fallecimiento de don Exequiel Elías Guevara, acaecido a la edad de 82 años, en esta ciudad. El extinto cumplió una vasta trayectoria en entidades bancarias de nuestro medio, iniciándose en el Banco Francés del Río de la Plata. Posteriormente se desempeñó como tesorero en el Banco de Mendoza (sucursal Luján de Cuyo) y en el Banco Alemán Transatlántico (sucursal Mendoza). Al cerrar sus puertas esta última institución, el señor Guevara se acogió a los beneficios de la jubilación.

Además de su actividad bancaria, prestó servicios también en organismos oficiales de la Provincia, como el Crédito Público y el Tribunal de Cuentas. En sus últimos años de labor, desempeñó tareas contables en una importante empresa del departamento y posteriormente realizó idénticas funciones en una firma dedicada al abasto de carne. En el desempeño de todas sus ocupaciones procedió siempre con competencia y corrección, observando en todo momento una conducta irreprochable.

Luján

Bendición de la placa descubierta en la tumba del ex funcionario.

Rindieron homenaje al ex intendente Longone

LUJAN. — Al cumplirse 19 años del fallecimiento de Alberto Prudencio Longone, quien fue intendente de este departamento, familiares y amigos le rindieron dos homenajes.

Uno de ellos se cumplió en el cementerio de Luján, donde fue descubierta y bendecida una placa.

Por la tarde, en la iglesia del Perpetuo Socorro de Chacras de Coria, autoridades del Club Deportivo "Chacras de Coria", hicieron oficiar una misa por el eterno descanso de Alberto Longone. Se evocaba así a un hombre que participó activamente en la fundación de la entidad del distrito.

En lo que concierne a la función de gobierno, Alberto Longone fue intendente de Luján entre los años 1950 y 1952, durante la gestión del ex gobernador Blas Brisoli. Aunque su presencia al frente de la comuna fue corta, se reconoció su dedicación para la solución de los problemas de la comunidad.

Semana maronita

LUJAN. — Continuarán hoy las misas comunitarias en la Iglesia de Nuestra Señora de Luján, como parte de los festejos del santo patrono del Líbano, San Marón. Los oficios religiosos, a partir de las 21, estarán a cargo del padre Moubarac Saleme. La misa de mañana será dedicada a rogar por las almas de los socios fallecidos.

Graymallén

Vence plazo para pago de tasas con descuento

GUAYMALLEN. — La Municipalidad recordó que el viernes vencerá indefectiblemente el plazo acordado para abonar la anualidad completa por el corriente año, en concepto de tasas municipales, con el 10% de descuento. Los interesados deben cancelar los importes correspondientes en División Patrones de la Comuna o en los bancos autorizados.

Vencidos los términos otorgados y de acuerdo con la ordenanza general vigente, se comenzarán a aplicar estos recargos: Ejercicios vencidos: son de aplicación los recargos estipulados en la ordenanza correspondiente a cada año. Ejercicio corriente: el 2% mensual a partir de vencimiento de cada trimestre.

Todas las deudas por capital y multas liquidadas al momento de requerirse su cobro por vía judicial o extrajudicial, quedarán definitivas e inamovibles, interrumpiéndose la progresión fijada en los incisos precedentes. La Subsecretaría Jurídica de la Comuna aplicará el 24% de interés anual sobre el monto total elevado para su cobro, desde la fecha de cancelación de la deuda hasta su pago.

Inspecciones

GUAYMALLEN. — Intensamente continúa la acción del cuerpo de inspectores de la Dirección de Obras Privadas de la Municipalidad de Guaymallén en distintas áreas departamentales. Algunas de esas actuaciones se produjeron en Barrio Unimev, en Villa Nueva, y otras en Pedro Molina y Barrio "Don Bosco", respectivamente. En todos los casos, se exigió mediante emplazamientos, presentación de planos, y en un caso, —a más de ese requisito—, paralización de una construcción antirreglamentaria.

Al no haber dado cumplimiento los infractores, se les aplicarán las sanciones previstas en las normas en vigencia.

Aumenta un servicio

GUAYMALLEN. — En reciente asamblea extraordinaria los asociados de la cooperativa de servicios públicos "Barrio Residencial Santa Ana Limitada" aprobaron el estudio de los gastos por mayores costos de explotación del servicio de agua corriente. La tarifa fue elevada a 60 pesos mensuales a partir del 1º de julio pasado.

Entre otros puntos se consideró la adecuación total del estatuto que rige la cooperativa, al decreto ley 20337, incluyendo la faz social, cultural y deportiva, entre los objetivos que la entidad persigue.

También fue aprobado el proyecto de distribución de excedentes del quinto ejercicio económico de la cooperativa, adecuándolo a las disposiciones del decreto ley 20337.

Como último tema se deliberó acerca de la venta de los terrenos que COBSA posee en la esquina de Higueritas y Benavente, del barrio Santa Ana, con una superficie de 576,4224 metros cuadrados. Se autorizó la venta de esos predios para que el importe obtenido en la inversión sea destinado a la continuación de la obra de la sede social.

CRONICA POLICIAL

Pérdidas en el incendio de un galpón de bodega

En un galpón de la bodega Crespi, ubicada en Carril San Pedro, kilómetro 8, ruta 7, en San Martín, se produjo ayer a las 17 un incendio que originó pérdidas de consideración. El siniestro se inició en un galpón donde se guardaba pasto, forraje, herramientas y tractores. Acudieron a extinguir el fuego los bomberos voluntarios de Palmira y el cuerpo de Bomberos de San Martín.

Las llamas tomaron rápido incremento dado que se almacenaban elementos de fácil combustión, inclusive elementos químicos de sanidad vegetal, abonos químicos. Los cuerpos de bodega no se vieron afectados. El foco quedó extinguido pasadas las 21.30.

Un caso fatal se registró en El Sosneado

MALARGUE. — En el destacamento de policía de El Sosneado denunciaron Zandalio Ejarque e Hipólito Vargas, ambos mayores de edad y domiciliados en ese distrito, que momentos antes habían conducido a la sala de primeros auxilios del lugar a una persona herida. En la referida sala informó el enfermero que la persona presentaba una herida de bala, y había dejado de existir, se estableció que se trataba de Jacobo de Jesús Martínez, naturalizado, mayor de edad y con último domicilio en calle Tacuarí 700 de la ciudad de San Rafael.

Personal policial se trasladó al lugar donde habría ocurrido el hecho, encontrando colgado a un poste una bolsa de arriliera y en su interior, un rifle calibre 22 largo, el que habría sido disparado recientemente. Se estima que el arma pudo haberse disparado en forma casual, ya que no se observan indicios de lucha, como tampoco se presentan rastros de violencia en el cuerpo de la víctima.

Rescate de una mujer

Una dotación de la División Bomberos debió concurrir a una vivienda en construcción ubicada en el Barrio Corazón de María —frente al Jardín Zoológico— para rescatar a una mujer que había caído en un pozo séptico no habilitado de 8 metros de profundidad.

La mujer, Ofelia Guajardo, de 44 años, chilena, soltera, había pisado la tapa de lata que precariamente había sido colocada sobre la boca del pozo. Ocurrió en plena oscuridad y mientras transitaba hacia su vivienda. Sufrió la víctima diversas heridas y anoche se encontraba en la sala de operaciones del hospital Civit, según informó la policía. Su estado, con todo, no era grave, de acuerdo a lo señalado.

Arrestan a 2 sujetos por diversas estafas

Efectivos de la Brigada de Investigaciones de la Unidad Regional Primera lograron arrestar a dos individuos que cometieron estafas con cheques robados. Se trata de Juan Antonio Naranjo, de 21 años, domiciliado en España 450, de Las Heras, y Armando Mario Báez, (a) "El petiso", con vivienda en General Paz 925, de Godoy Cruz.

La información suministrada por el Departamento de Relaciones Policiales añade que Naranjo sustrajo la chequera al señor Juan Manresa, residente en Dorrego, Guaymallén, para quien trabajaba. Eran quince documentos del Banco Regional de Cuyo que los delincuentes colocaron en distintos lugares y por diversas sumas, hasta un total de 7.300 pesos.

En el primero de los casos pagaron una deuda a la señora María Cristina Ramos por valor de 300 pesos y luego abonaron el importe de un viaje en taxi al señor Héctor Martínez, por 600 pesos. Más tarde abonaron una consumición en el bar "Caribe", de Cacabuco y San Martín, por 500 pesos. También estafaron a Domingo Gerónimo Mirábile, a quien cambiaron un cheque por valor de 4.000 pesos y de manera similar operaron con José Gasazza, al que le compraron mercaderías por 700 pesos. Por último, pagaron con undocumento en la pizzería "Rivera", del señor Amador Mosquera. En todos los casos recibían vuelto en efectivo.

Juan Antonio Naranjo

Armando Mario Báez

Los dos maleantes fueron detenidos por personal de Investigaciones en averiguación de hurto, falsificación de documentos públicos y estafa. Interviene el Tercer Juzgado de Instrucción.

Perdió la vida un niño que fue embestido

En la avenida Las Tipas y Boulogne Sur Mer, en jurisdicción de Villa Hipódromo, Godoy Cruz, fue embestido un niño que murió momentos después a raíz de las graves lesiones recibidas. Se trata de Javier Morales, de 5 años, con última vivienda en las inmediaciones del lugar del trágico hecho.

El niño fue embestido por un camión Chevrolet a cargo de Edgardo Raúl Ramos, residente en Gorriti y Las Tipas, de Godoy Cruz.

Robos por valor de $ 288.000

Numerosas joyas, por un valor de 175.000 pesos, robaron de una vivienda que la señora Elba Echegaray de Filippini posee en Alvear 16, de Godoy Cruz, según la denuncia que radicó en la Seccional Séptima. Dijo la damnificada —según informó la policía— que desconocidos ingresaron en la casa y se llevaron alhajas por el valor mencionado.

En la misma comisaría denunció un robo por valor de 113.00 pesos al señor Raúl Angel Tnaudi, domiciliado en Barrio Salva, de Godoy Cruz. Desconocidos sustrajeron de la vivienda, joyas y una máquina de escribir.

Autor de un crimen ha sido capturado

Causó grave episodio en un barrio

Una rápida investigación permitió al personal de la Seccional 33ª detener al autor de un asesinato en el barrio San Martín y a uno de los cómplices, a quien se le secuestró el arma empleada, una pistola 7,65 adaptada a calibre 32 corto, según informó la policía. Los delincuentes arrestados son un menor de 17 años conocido como "la chancha blanca" —autor del crimen— y Carlos Alberto Gómez, de 24 años, con domicilio en Paso de los Andes 1442, de Ciudad.

Ambos participaron junto a otras 7 personas en un grave episodio registrado en una vivienda de Libertador 73, del barrio San Martín, propiedad de Julio Molina, en donde se desarrollaba una partida de pase inglés. En ese lugar se hallaban, junto a otras personas, Miguel Angel Irrazábal, con vivienda en calle Orilla de la Tela 99, de barrio Olivares; Juan Alberto Baigorria (a) "El Chingo", de 21 años, domiciliado en la misma arteria a la altura del 84, y Pablo Oscar Orozco (a) "El fiaca", con residencia en calle Principal 48, del mismo barrio.

Discusión y agresión

De acuerdo a la versión suministrada por la policía, los jugadores de pase inglés se negaron a que participaran de la partida ilegal dos recién llegados, conocidos como el "Poroto" Baigorria y el "Chano" Montiel, quienes se retiraron muy enojados, prometiendo volver.

Poco después regresaron acompañados por otros 7 sujetos, los que comenzaron a proferir insultos contra los jugadores y a lanzar toda clase de proyectiles, que causaron algunos daños en la casa.

No satisfechos con esta agresión, consiguieron nafta y la derramaron alrededor del inmueble para obligar a los jugadores a salir. Cuando prendieron fuego al combustible, no quedó otro remedio a los moradores que dejar la vivienda.

El homicidio

A medida que iban saliendo —explica el parte policial— eran atacados a balazos por la patota, algunos de cuyos integrantes les propinaron golpes de puño y puntapiés.

Así fue herido de bala en el pómulo izquierdo, sin orificio de salida, Juan Alberto Baigorria, quien fue trasladado al hospital Civit, en donde falleció. Miguel Angel Irrazábal sufrió contusiones y heridas con motivo de los golpes, mientras que Oscar Pablo Orozco era internado en el hospital Militar con distintas lesiones.

La investigación policial detuvo a dos de los responsables —el menor "la chancha blanca" y Carlos Gómez— mientras busca al resto de los cómplices. Se mencionó que el adolescente arrestado es autor de otro crimen: el 15 de octubre de 1973 dio muerte a Miguel Angel Alaniz en el barrio San Martín.

Combustible de YPF robaban en Vizcacheras

Personal de seguridad de Yacimientos Petrolíferos Fiscales logró detener a tres personas, una de ellas empleado de la empresa estatal, que pretendían sacar del yacimiento Vizcacheras 70 litros de nafta escondidos en un tanque suplementario de un Fiat 128.

Ocupaban el automóvil Braulio Valentín Giménez, de 33 años, residente en San Isidro sin número, de Rivadavia, y Francisco Valot, de 34 años, con vivienda en pasaje C-5 del barrio del Centro Empleados de Comercio, del mismo departamento.

Según la información de la Oficina de Relaciones Policiales de la Unidad Regional Tercera, el combustible se los había entregado un empleado de Vizcacheras, Arturo González, domiciliado en Yapeyú 94, Rivadavia. Los tres fueron alojados en la seccional 13ª en averiguación de hurto.

Zona Este

Santa Rosa

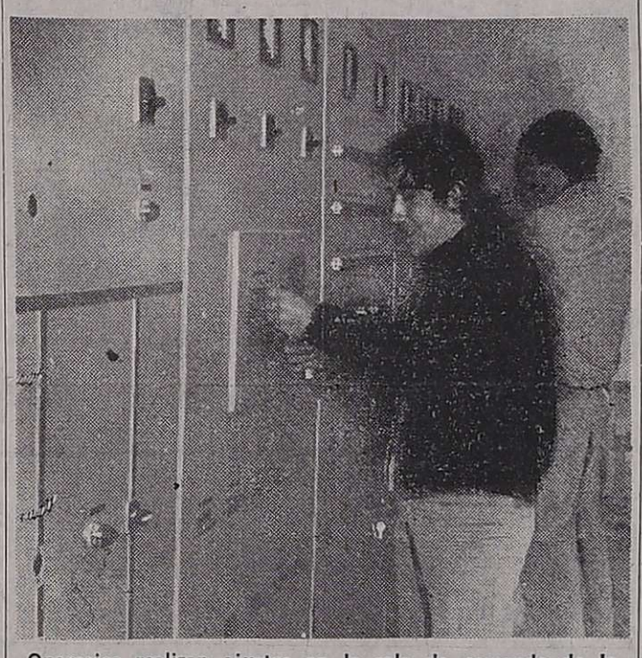

Operarios realizan ajustes en la sala de comando de la estación de transformación.

Instalan en Las Catitas estación transformadora

LAS CATITAS. — En cumplimiento del plan trazado por la Dirección Provincial de Energía de la provincia, se procede a la instalación de la subestación definitiva transformadora de energía eléctrica para el departamento de Santa Rosa y La Paz.

La obra, que es realizada por la empresa CEMATI, S.A.C.I. de la provincia de Córdoba, adjudicataria de la licitación y que realizó otras importantes construcciones energéticas en la zona de El Carrizal y otros departamentos mendocinos, procede al montaje de una estación de rebaje de los 66 kv, que llegan por la línea de alta tensión, desde el Sistema de Cuyo, a partir de La Central en Rivadavia y que en ésta es reducida para la zona a 13,2 kv.

La obra ha sido iniciada el 1º de julio y tiene un plazo de 120 días para la entrega de la misma siempre que los materiales, muchos de ellos de importación, sean provistos oportunamente.

Han instalado ya en la sala de comando, tableros de control, comando y medición, todos ellos de fabricación nacional, y en la playa de transformación trabajan en el montaje electromecánico.

San Martín

Aclaración en torno de despidos

SAN MARTIN. — La firma Bestani S. A., a través de un comunicado firmado por su director Pedro Pablo Marianetti, desmintió que en ese establecimiento se hubieran producido despedidos en el personal.

"Según declaraciones de dirigentes gremiales del sector, se hace mención a nuestra empresa como procediendo a despidos de obreros. En tal sentido aclaramos —prosigue el texto— que nuestro directorio no ha adoptado ninguna medida de ese tipo ni la tiene a su consideración".

Plenario en la regional de la CGT

SAN MARTIN. — El secretariado de la Confederación General del Trabajo, regional San Martín, convocó al plenario que se realizará hoy a partir de las 19, en el local de calle 9 de Julio 547.

Se tratará el siguiente orden del día: lectura y aprobación del acta anterior; evaluación de lo actuado por la delegación; informe del delegado regional de lo actuado en la CGT nacional; informe de la comisión de vivienda y asuntos varios.

Un hombre ultimó a su ex prometida, al novio de ésta y se suicidó

TANDIL, 6 (Télam). — Un hombre ultimó a puñaladas a su ex prometida y al novio de ésta y se quitó la vida descerrajándose un disparo de arma de fuego en la cabeza, informó la policía.

El hecho, que conmovió al vecindario de esta ciudad, se produjo en la vía pública frente al 542 de la avenida Juan D. Buzón, donde funciona un comercio de panadería.

El drama pasional involucró a Angelica Gladys Brusa, argentina, de 36 años, soltera, propietaria del negocio; Carlos Cirilo Avila, de 38, que se domiciliaba en Paraguay 198, novio de la mujer y José María Rodríguez, de 45, quien residía en Ugarte 352 de la localidad de Juan N. Fernández, que se desempeñaba como alambrador en la zona.

Rodríguez, según datos suministrados por vecinos del lugar, había mantenido años atrás relaciones con Angélica Gladys, a quien ayudó a instalar el comercio de panadería.

Rotos los vínculos sentimentales, Rodríguez se alejó de la zona hasta que en un momento dado supo que su ex novia estaba próxima a formalizar su compromiso matrimonial con Avila.

Desde ese momento comenzó a tramar su venganza hasta que hoy aguardó a que la mujer saliera de la panadería, a la hora de cerrar el comercio, en compañía de Avila y los enfrentó con un revólver.

Luego de increparlos duramente disparó su arma contra ambos y al no dar en el blanco sacó de entre sus ropas una filosa cuchilla con la que aplicó un feroz puntazo a la Brusa, alcanzándola en la región pulmonar.

Acto seguido hizo lo propio con Avila, quien cayó sobre la acera con graves heridas en el abdomen y brazo izquierdo.

La pareja murió casi instantáneamente y el doble homicida caminó algunos pasos, tras lo cual se descerrajó un balazo en la cabeza que le ocasionó la muerte en el acto.

Roban dinero para sueldos en Torquinst

BAHIA BLANCA, 6 (NA). — Siete sujetos, entre los que se contaba una mujer, asaltaron esta tarde las oficinas de una empresa que construye el gasoducto Estomba - Coronel Suárez, apoderándose de 670 mil pesos.

Se trata de las oficinas del contratista Augusto Spinazzola, instaladas en Torquinst, a 85 kilómetros al norte de esta ciudad, a un costado de la ruta 33, y se estima que la suma robada tenía por destino el pago de las quincenas de los operarios de la empresa.

Central Fotográfica
DISTRIBUIDORES
MATERIAL FOTOGRAFICO
—EN SU NUEVO LOCAL—
SAN JUAN 1392
TELEFONO 218285 - MENDOZA
13|7|F|13|7

San Juan

Integran una "feria móvil justicialista"

SAN JUAN. — El Partido Justicialista, en vías de reorganización, como se ha informado, ha dispuesto un operativo destinado a proveer de artículos de primera necesidad, a la población, mediante una "feria móvil justicialista".

Se trata de ofrecer en los distintos barrios, mediante un camión especial, diversos artículos de primera necesidad, como carne, aceite, harina, arroz, azúcar y pan.

Suba de la carne

Por aplicación de una tasa dispuesta por el Concejo Deliberante, se originará un aumento en el precio de la carne.

La tasa del faenado de cada animal ha sido elevada de $ 60 a $ 200, lo cual significará, informaron los abastecedores, un aumento de $ 0,70 por kilogramo de carne. De esta situación se dio cuenta a las autoridades de la provincia.

SMATA ha declarado el estado de alerta

SAN JUAN. — La sección local del Sindicato de Mecánicos y Afines del Transporte Automotor (SMATA), declaró el estado de alerta y movilización, por las amenazas de despidos masivos de trabajadores.

La medida afectaría a numerosos afiliados que se desempeñan en concesionarias de automotores y talleres mecánicos. El sector gremial sostuvo que se propone defender la plena ocupación de los obreros y empleados.

SMATA destacó en una declaración que la entidad es conciente de la situación de la industria, que no escapa a la general del país, si bien debe reconocerse que los trabajadores defienden permanentemente a la industria. Se agrega, que no puede aceptarse, en cambio, que en la actual coyuntura económica, todo el peso de la crisis recaiga sobre los trabajadores, en tanto estiman indispensable que los empresarios asuman la responsabilidad de mantener la plena ocupación, única forma de no ser cómplices de una situación que tiende a la destrucción del hombre argentino al privarlo de su salario.

Cámara de Industriales

La Cámara de Industriales Metalúrgicos dieron a conocer una declaración en la que se alude a la difícil situación creada por la homologación de los convenios laborales, unida a otras medidas económicas, tales como el drástico aumento del costo de los préstamos bancarios, de la energía, combustibles y materiales.

Se agrega que la demanda se ha reducido en cifras alarmantes "ante la situación apuntada, nos veremos precisados, muy a nuestro pesar, a tener que prescindir de parte de nuestros obreros, e incluso algunas empresas estarán compelidas a cerrar sus puertas".

"Con estas afirmaciones —dice la Cámara de Industriales Metalúrgicos— no se quiere realizar presión sobre los poderes públicos, sino simplemente deslindar responsabilidades ante hechos que no hemos provocado, e invitar al pueblo y gobierno de San Juan, a encontrar soluciones a esta situación que nos aqueja a todos por igual.

Queremos preservar las fuentes de trabajo de más de 1.200 familias sanjuaninas y el esfuerzo de varias generaciones".

Suscriben la declaración el señor Antonio Muñoz, como presidente y el señor Luis Chirino, secretario.

Fueron aumentadas las tarifas del transporte

Oscilan entre los $ 4,50 y $ 6,00

SAN JUAN. — Elevaron las tarifas de ómnibus. El Poder Ejecutivo, mediante un decreto estableció, a partir de hoy, un nuevo régimen tarifario para las líneas de transporte de pasajeros urbanas, suburbanas, de media y larga distancia.

En el servicio urbano, la primera sección que costaba 2,50 se incrementa a 4,50 pesos; la segunda sección, de 3,50 pesos, se eleva a 6.00 pesos. El boleto escolar se mantiene en un peso.

Para los servicios suburbanos, se fijó un incremento del 70 por ciento sobre la tarifa-kilómetro calculada por la Dirección de Tránsito.

Los servicios de media y larga distancia tendrán un incremento del 70 por ciento. Las tarifas de los servicios de larga distancia prestados por empresas provinciales, en los casos en que se superpongan a los cubiertos por concesiones nacionales, no podrán ser inferiores, ni superiores a las tarifas fijadas por estas últimas.

Las líneas urbanas, suburbanas de media y larga distancia, acordarán al personal docente un descuento del 30 por ciento sobre las tarifas establecidas. El docente deberá abonar el pasaje sobre un mínimo de 20 días hábiles.

Los servicios urbanos nocturnos, a partir de las 22 y hasta las cinco, se incrementarán a 7 pesos y en los demás servicios se elevará el precio en los porcentajes autorizados.

Paro de camioneros

SAN JUAN. — Los camioneros contratados por la Municipalidad de la Capital iniciaron un paro, que entró en su segundo día, en demanda de mayores retribuciones. Aducen el aumento registrado en los combustibles y otros insumos, por lo cual estiman que les resulta imposible continuar con la prestación del servicio.

Los mencionados vehículos estaban afectados a la limpieza de la vía pública y a otros servicios de transporte de la Comuna.

Programa de Radios y TV

Ofrecemos a continuación los programas de acuerdo con el detalle que nos han suministrado las respectivas radios y teleemisoras.

con GARGANTINI

Canal 7 - Mendoza

10.55 Santoral.
11.00 El show de la Pantera Rosa.
11.30 Perdidos en el espacio.
12.20 Actualidades.
12.30 Magila Gorila.
12.55 Ecos.
13.00 Noticiero 7 primera edición.
13.30 Antes de la historia.
13.35 Matinée primera sección, hoy: "Dos seductores", c/Marlon Brando-David Niven.
14.55 Micros Lamela.
15.00 Matinée segunda sección, hoy: "Cae el telón", c/Rosalind Rusell-Leo Genn.
17.00 Ayer fue mentira.
17.30 Buenas tardes, mucho gusto.
19.00 El show de Bugs Bunny.
19.25 Micros Lamela.
19.30 Lucha fuerte.
20.00 Misión imposible.
20.55 Ecos.
21.00 Noticiero 7, segunda edición.
21.30 Ultimo capítulo de "El inglés de los güesos, c/Ernesto Blanco - Ana María Pichio.
22.45 Crisis mundial.
23.50 Recursos del deporte.
00.30 Palabras para recordar - Secret. medios Comunic.

Canal 9 - Mendoza

11.00 Telescuela técnica.
11.30 Maverick.
12.30 Noticiero en directo.
13.30 La hora de Andrés.
14.30 Cine para la familia. Hoy: "Quince balas", con Clint Walker.
16.00 Otra vez ayer.
16.30 Veo, veo.
17.00 Este es mi mundo.
17.30 Angel del espacio.
18.00 Valle de pasiones.
19.00 Ben Casey.
20.00 Alguien por quien vivir.
21.00 Noticiero 9.

en la mesa

21.30 El gran chaparral.
22.30 Cine en el nueve. Hoy: "El último viaje", con Dorothy Malone y Robert Stack.

LRA 6 y LRA 34 Radio Nacional Mendoza

6.35 Efemérides argentinas
6.40 Por los senderos de la patria.
7.15 Por los senderos de la patria.
7.45 Orquestas típicas.
8.05 Notas y músicas para Ud.
9.00 Boletín Cultural.
9.05 Variedades musicales
9.30 Boletín Cultural.
9.35 Variedades musicales
10.05 Liceo Agrícola Domingo F. Sarmiento.
10.15 Estampa ciudadana.
10.30 Selec. panamericana (OEA)
11.05 Radioteatro Unitario (RNH)
11.35 Perspectiva Internacional (ONU).
11.40 Danzas y cantares nativos
12.00 Concierto de mediodía
13.00 Informativo (LRA. Bs. As.)
13.15 Pequeñas joyas de la música.
13.30 Boletín Gobierno de Mendoza.
13.35 Música para todos
14.00 Informativo
14.05 Folklore en Nacional.
15.05 Selección típica
15.30 Periódico oral docente
15.45 Mundo infantil
16.05 El libro leído para Ud.
16.20 Concierto de la tarde
17.15 Nuestras danzas
17.30 Radio Suecia
17.45 América su música y su canto.
18.05 Tango y folklore
18.30 Boletín Cultural
18.35 Punto segundo
19.05 Efemérides musical
19.30 Serv. Social Internacional
19.35 Selectas melodías
20.05 Solistas y conjuntos argentinos.
20.30 Esc. Superior de Música
21.15 Ballet
21.60 Informativo (LRA. Bs. As.) (UNC).
21.30 Bandas de música holandesa (RNH).
22.05 Concierto nocturno
23.05 Simplemente para recordar
23.40 Oraciones siglo veinte
23.45 Informativo
24.00 Evidencia
1.00 Voces de la patria grande
2.00 Cierre de la trasmisión

todos de acuerdo

San Rafael

En el aniversario de la independencia boliviana

SAN RAFAEL. — Fue celebrado en nuestro medio el sesquicentenario de la independencia de la república de Bolivia, con una ceremonia que organizaron los residentes de aquella nación en San Rafael.

El acto se cumplió en horas de la mañana en plaza San Martín, y fue presidido por el comisionado municipal señor Chafí Félix. También se encontraban presentes el juez federal, doctor Aldo Yunes, acompañado del fiscal federal, doctor Miguel Fugo; el presidente de la colectividad boliviana señor René Robledo; el obispo diocesano, monseñor León Kruk; el comisario inspector Carlos Báez Koltes, a cargo de la Unidad Regional II; señor Thelmo Zapata, secretario de la CGT regional; el director municipal de Cultura, doctor Jorge Bayón y numerosos residentes bolivianos.

En primer término el señor Chafí Félix recibió a los residentes bolivianos en su despacho, quienes le presentaron sus saludos con motivo del 150º aniversario de la independencia de Bolivia. Posteriormente, los acompañó a la plaza San Martín, donde fueron entonadas las estrofas de los himnos patrios de la Argentina y Bolivia, que ejecutó la banda de música. A continuación, Félix y un residente boliviano, procedieron a colocar una ofrenda floral al pie del monumento que perpetúa la memoria del Libertador José de San Martín. Para referirse al acontecimiento de la independencia boliviana, dirigió la palabra el señor René Rboledo, quien destacó la hermandad continental, inspirada por los genios maximos como San Martín, Bolivar y el mariscal de Ayacucho don Antonio José de Sucre, que supieron luchar con lealtad para darnos, dijo, la libertad".

Entregó becas el Banco de Previsión

SAN RAFAEL. — En la sucursal San Rafael del Banco de Previsión Social, el gerente, señor Eugenio A. Fernández, entregó las becas instituidas por el directorio de la entidad para empleados e hijos de empleados, correspondientes al año 1975 - 1976 y que realizan estudios secundarios y universitarios.

Es de señalar que el total de las becas para estudios secundarios, que eran 20, han sido llevadas a 30 y el importe de las mismas fueron incrementadas de 80 a 350 pesos mensuales. Por su parte, las correspondientes a estudios universitarios, de un total de 15 se llevó a 25 incrementándose de 150 a 700 pesos por mes.

En todos los casos las becas han sido instituidas tomando como base un promedio mínimo de 7 puntos y en la oportunidad resultaron favorecidos los niños Violeta E. Moyano y Rubén Vargas y los empleados Osvaldo Chaca, Raymundo Milian, Italo Croce, Mario Viñolo, Julián Tapia, Carlos J. Frigerio y Agustín D. Moyano.

Cena en el Sindicato de Vendedores de Diarios.

Día del Gastronómico

SAN RAFAEL. — Se llevaron a cabo el sábado los actos preparados por la Unión Trabajadores Gastronómicos de la República Argentina, seccional San Rafael, en celebración del Día Nacional del Trabajador Gastronómico.

En horas de la mañana fue oficiada una misa en la iglesia Catedral y luego los trabajadores del gremio rindieron un homenaje al Libertador, con la colocación de una ofrenda floral al pie del monumento que ubica en la plaza San Martín.

Al mediodía fue servido un asado a la criolla, en las instalaciones del gremio y se realizaron también partidos de fútbol y un campeonato de truco.

Los actos culminaron con la cena de camaradería que fue servida en horas de la noche, en el salón del Sindicato de Vendedores de Diarios y Revistas. El acto contó con una nutrida concurrencia, presidiendo la mesa el delegado regional de la CGT, Thelmo Zapata, acompañado por el delegado del Departamento de Trabajo, Héctor Strohalm y el secretario general del gremio de los gastronómicos, Pedro Fernández. Asistieron también la reina de San Rafael, Rosa Livia Fayés, la reina del gremio de General Alvear, Sonia Inés Socca, acompañada por una delegación de trabajadores de ese departamento.

Alrededor de las 24 se procedió a la elección de la reina del gremio por el periodo 75/76, distinción que correspondió a la señorita Norma Luna.

Agasajo a un sacerdote por sus 90 años

SAN RAFAEL. — Con una cena que fue servida en las instalaciones de la Parroquia Inmaculada Concepción, la población de Villa Atuel brindó un agasajo al padre Rafael Sanz, al cumplir sus 90 años de vida.

Padre Rafael Sanz

Sus 23 años de permanencia en el distrito, motivan que sus pobladores brinden un especial respeto y amistad hacia el sacerdote, que nació en Onteniente, Valencia, España, lugar donde realizó el seminario. En 1933 fue enviado a la Argentina luego de haber ejercido su carrera sacerdotal en España. Primero ejerció su misión religiosa en Córdoba, luego en Villa Mercedes y en 1949 llega al sur de Mendoza junto con el padre Juan José Angel y alternan en su trabajo la atención de las zonas de Villa Atuel, Monte Comán y Malargüe. En algunas oportunidades se alejó de este distrito, incluyendo viajes a España donde residen sus familiares, pero siempre su retorno estuvo influenciado por su propia voluntad, ya que desea pasar aquí sus últimos días. En la actualidad es vicario de la Parroquia Inmaculada Concepción de Villa Atuel, labor que cumple con envidiable ánimo, en su tarea de predicar el Evangelio de Cristo, la que le fue encomendada el 17 de setiembre de 1909, cuando en Onteniente fue ordenado sacerdote franciscano.

Municipales

Audiencias. — SAN RAFAEL. — Varias audiencias atendió el comisionado municipal, señor Chafí Félix, contándose entre ellas a varias de tipo particular. Recibió también a la Unión Vecinal San Martín Norte, que lo interesó por la ampliación del servicio de agua corriente. También recibió al señor Ramón Bielli Acosta, director de Bodegas y Viñedos Giol, con quien conversó sobre temas de interés común. También en horas de la mañana, el comisionado, acompañado por funcionarios de Obras Públicas, visitó la Carpintería, la Planta de Pavimentación y el Matadero Municipal, y recorrió el sector norte del acceso sur a la ciudad, disponiendo diversas medidas para la agilización de la obra.

Mensaje al Comisionado de La Paz. — El señor Chafí Félix remitió un mensaje de salutación al comisionado del departamento de La Paz, escribano Carlos N. Navarro, con motivo de celebrar ese departamento el 125º aniversario de su fundación.

Dirección de Coordinación y Desarrollo. — Ha citado para que concurran a las oficinas de Servicios Sociales, a las siguientes personas: Marta Cortez, Miriam Griselda Salinas, Mario Aravena, Ursula Quiroga de Barroso, Nélida García de Merlo, Crispín Modón, Amado Mansilla, Irma Antonia P. de Arce y Fidelina Pacheco viuda de Martínez.

Audiencias. — SAN RAFAEL. — El comisionado municipal, señor Chafí Félix, recibió a funcionarios del Departamento de Colonización del Ministerio de Economía, que están realizando una gira por el sur de la provincia. Posteriormente, recibió la visita del nuevo jefe de la Unidad Regional II de Policía, comisario mayor Armando Pacheco Talquenca, y finalmente, recibió al delegado municipal de Rama Caída, señor Valentín Castro, el que informó de la labor que se efectúa y planteó algunas necesidades del distrito.

Academias Municipales. — El lunes se reiniciaron las actividades en todas las academias dependientes de la Dirección Municipal de Cultura, incluídas las de Corte y Confección que funcionan en la ciudad y distritos.

Viaje del Comisionado. - SAN RAFAEL. — El comisionado municipal señor Chafí Félix, viajó a la ciudad de Mendoza, donde entrevistó a ministros y funcionarios provinciales a fin de reclamar un más amplio accionar de la Comuna en la lucha contra el agio y la especulación.

Habrá feria franca hoy en una plazoleta

SAN RAFAEL. — La feria franca municipal funcionará hoy en horario matutino, en la plazoleta Kennedy, sobre avenida El Libertador y en la tarde lo hará en el distrito Cuadro Nacional, frente a la plaza de ese distrito.

Se ha recordado asimismo que el domingo la feria funcionará por la mañana en Villa Atuel y por la tarde, de 15 a 18, lo hará en Real del Padre.

Venta de kerosene

Ante los intensos fríos que se están registrando se ha dispuesto para hoy la venta de kerosene, en puestos callejeros que funcionarán a partir de las 9, en los siguientes lugares: en la plazoleta Kennedy en Castelli y Rivadavia, en Juan José Paso y Alem; en Montecaseros y República de Siria; en Independencia y Colón; en Independencia y Balcarce y en Moreno y Godoy Cruz.

Entidades diversas

Instituto de Rehabilitación del Inválido Sanrafaelino. - SAN RAFAEL. — Ha organizado para el sábado, a las 17, un té canasta en los salones del Hotel España, a total beneficio de la institución. Las tarjetas pueden solicitarse a los teléfonos 21785, 23861 y 23726.

Educacionales

Suplencia. — SAN RAFAEL. — Hoy, a las 13,30, la escuela número 452 "Martín Zapata", de El Trapezón, ofrecerá una suplencia de maestra de grado, turno tarde, con puntaje 10,165.

Córdoba

CORDOBA, 6 (NA). — Primeros premios de la lotería sorteada esta noche:

33894	..... $	800.000
2556	..... ,,	30.000
21497	..... ,,	15.000
28106	..... ,,	12.000
6022	..... ,,	6.000
4623	..... ,,	1.200
7040	..... ,,	1.200
18610	..... ,,	1.200
23048	..... ,,	1.200
28052	..... ,,	1.200

Tómbola

MONTEVIDEO, 6 (NA).— Números favorecidos en el sorteo de la Tómbola efectuado hoy:

637	621
844	013
811	218
488	067
834	731
548	671
874	937
449	797
643	683
314	539

Quiniela de Mendoza

Los siguientes son los premios de la Quiniela de Mendoza, del sorteo realizado ayer, según la información del Banco de Previsión Social:

1º Premio	.....	400
2º ,,	.....	606
3º ,,	.....	390
4º ,,	.....	168
5º ,,	.....	395
6º ,,	.....	362
7º ,,	.....	907
8º ,,	.....	411
9º ,,	.....	044
10º ,,	.....	975
11º ,,	.....	742
12º ,,	.....	105
13º ,,	.....	908
14º ,,	.....	333
15º ,,	.....	592
16º ,,	.....	523
17º ,,	.....	814
18º ,,	.....	230
19º ,,	.....	040
20º ,,	.....	715

BANCO DE PREVISION SOCIAL

EXTRACTO
LOTERIA DE MENDOZA

SORTEO Nº. 386
Emisión Nº. 890
6 DE AGOSTO DE 1975

Premio Mayor: Nº 26400 $ 400.000

2º PREMIO Nº 28606 $ 30.000
4º PREMIO Nº 45168 $ 7.000

PREMIOS POR EXTRACCION

3º PREMIO Nº 14390 $ 15.000
5º PREMIO Nº 11395 $ 4.000

1	4	7294.....80 7377.....80	10	12253.....80	14390 con $ 15.000	16209.....80	19	22861.....80	25040 con $ 300	26400 con $ 400.000	27814 con $ 500	28925.....80	32712.....80	33393.....80	37234.....80	40	43
1454.....80 1476.....80 1610.....80 1630.....150		7537.....80 7544.....80 7596.....80 7604.....80 7669.....80 7761.....80		12742 con $ 1.100	14391 con aprox. $ 375	16365.....80 16605.....80 16846.....80 16886.....80 16932.....80	17	19339.....80 19572.....80 19709.....80	22907 con $ 1.500	25105 con $ 1.000	2'6401 con aprox. $ 5.600	28	29025.....80 29173.....80 29272.....80 29407.....80 29530.....80 29902.....80	32727.....80 32908 con $ 900	35440.....80 35461.....80	37327.....80 37362 con $ 1.600	40333 con $ 800	43325.....80 43651.....80
2	5	8	11	12865.....80 12914.....80 12916.....80 12955.....80		17024.....80 17177.....80 17556.....80 17612.....80 17706.....80	20	23214.....80 23400.....80 23530.....80 23687.....80 23755.....80	25205.....80 25403.....80 25498.....80	2'6402 con aprox. $ 2.400	28523 con $ 600	29	32908 con $ 900	36	37684.....150 37688.....80 37809.....80	40353.....80 40360.....80 40593.....80 40798.....80	44
2124.....80 2153.....80 2174.....80 2494.....80 2513.....80 2580.....80 2702.....80 2716.....80 2940.....80	5715 con $ 200 5815.....80 5987.....80	8011.....80 8133.....80 8145.....150 8281.....80 8491.....80 8519.....80 8747.....80 8878.....80 8961.....80	11071.....80 11129.....80 11311.....80	13037.....80 13096.....80	14415.....80 14543.....80 14606.....80 14612.....80 14890.....80 14921.....80	17706.....80	24017.....80 24038.....80 24040.....80 24094.....80 24152.....80 24273.....80 24328.....80 24642.....80	26093.....80 26197.....150	26397 con aprox. $ 2.000	2'6403 con aprox. $ 2.000	28605 con aprox. $ 750	30	33093.....80 33235.....150 33880.....80	36394.....80 36227.....80 36245.....80 36314.....86 36462.....80 36502.....80 36572.....80 36615.....80 36713.....150	44044 con $ 1.300	44121.....80 44388.....80 44760.....80
3	6	9	11395 con $ 4.000	13411 con $ 1.400	15	18	21	24	26	26398 con aprox. $ 2.400	28606 con $ 30.000	31	34	37	38	41	45
3002.....80 3122.....80 3470.....80 3550.....80 3603.....80 3860.....80 3966.....80 3992.....80	6108.....150 6332.....80 6585.....80	9325.....80	11698.....80 11715.....80 11723.....80 11964.....80	13956.....80	15079.....80 15244.....80 15253.....80 15368.....80 15823.....80 15914.....80 15987.....80	18036.....80 18054.....80 18343.....80 18366.....80 18448.....80 18451.....80 18650.....80 18664.....80 18895.....80 18718.....80 18912.....80	21006.....80 21285.....80 21505.....80	24038.....80 24040.....80 24094.....80 24152.....80 24273.....80 24328.....80 24642.....80	26398 con aprox. $ 2.400	26399 con aprox. $ 5.600	27	28	31115.....80 31286.....80 31677.....80 31721.....80 31738.....80	34269.....80 34415.....80 34483.....80 34649.....80 34896.....80 34960.....80	37230 con $ 400	38152.....80 38294.....150 38619.....80 38922.....80 38944.....80 38964.....80	41202.....80 41232.....80 41631.....80 41975 con $ 1.200	45168 con $ 7.000
7007.....80	9592 con $ 700	12	14389 con aprox. $ 375	14	16	22	25	27	32	35	39	42					
12274.....80		14143.....80	15087.....80	16077.....80	18912.....80	22370.....80 22316.....80 22546.....80 22729.....80	25030.....80	27483.....80 27601.....80 27636.....80	28535.....80 28804.....80	32185.....80 32459.....80	35113.....80 35348.....80 35396.....80	39170.....80 39964.....80	42313.....80 42571.....80	45511.....80			

PROGRESION 2 — PROGRESION 2

GUIA PROFESIONAL

MEDICOS

CONSULTORIO MEDICO
Clínica Médica - Nutrición - Diabetes - Enfermedades de los huesos - Enfermedades de la mujer - Cirugía general.
DOCTORES:
LUCIA MAMMANA
H. DANIEL QUIROGA
LUIS A. LANOUGUERE
RODOLFO GUEVARA
Espejo 333 - Planta baja, Dto. 2 Ciudad - Turnos: Teléfono 253081 - Mutuales.
27|7|F|Pte.|A.

Dr. I. SCHERBOSKY
Clínica - Especialista en enfermedades bronco pulmonares. Asma. Pedir turno. José F. Moreno 2760. Tel. 257402 y 258616.
14|11|F|74067|Pte.

Dr. KALIMAN
CLINICA GENERAL
Medicina Psicotomática - Consultas de 15 a 19 hs. Se atiende mutuales. Sgto. Cabral 706. Ciudad. Teléfono 290500. 15|4|F|50803|Pte.

Dr. OSCAR E. CAMINOS
Clínica y Cirugía - Obesidad - Várices - Vejez - Enf. Venéreas - Impotencia - Mutuales. Sarmiento 777. T. 258130. 11 a 13 - 17 a 21.
9|1|F|Pte.

Dr. RODRIGUEZ SAA
CLINICA MEDICA
Dra. RODRIGUEZ SAA
PIEL - DEPILACION
Martínez de Rosas 2055 (entre Suipacha y Paraná). Teléf. 256378.
24|7|F|77882|Pte.

Dr. RODOLFO S. ESCOBAR
CLINICO - CIRUJANO
Ap. Digestivo. Várices y Hemorroides. Paso de los Andes 520, Godoy Cruz. Solicitar turno T. E. 225826.
1|10 F|Pte.|A

Dr. ANGEL C. NAVARRO
Cirugía - Atiende lunes, miércoles y viernes de 17 a 20 hs. Reserve turno. Alpatacal 2755. Teléf. 14325.
1|11|F|Pte.|A.

UNIMEV
Dr. JORGE ROBLES
Turnos: Tel. 256682
MANZANA S - CASA 10
13|7|F|Pte.|A

APARATO DIGESTIVO

Dr. NESTOR MATUSCHKA
Clínico. Aparato digestivo, hígado, estómago, intestino, hemorroides. Diariamente desde las 17. Turnos los teléfonos 291752 y 248241. - Colón 185 - 4º Piso.
9|12|F|75176|Pte.

Dr. OMAR MUSRI
Atiende Mendoza: Sanatorio Policlínico Guaymallén. Tel 218052. San Martín: Sanatorio Argentino, Rivadavia: Sanatorio Carrasco y Bertona.
6|2|F|62272|Pte.

VIAS URINARIAS

Dr. IGNACIO J. ROMEO
CIRUGIA VIAS URINARIAS
Cirugía general. Diariamente desde 17 horas. Pedir turno. República de Siria 325. Teléfono 292220.
F|Pte.

Dr. MANUEL BIANCHI
Riñón, vejiga, próstata y genitales. Esterilidad masculina. Turnos desde las 16 horas. Tel. 256234. - Agustín Alvarez 250.
4|6|F|66024|Pte.

Dr. ALBERTO PABLO CORICA
ESPECIALIZADO EN EE.UU.
Enfermedades vías urinarias. Adultos y niños. Colón 532 - Turnos Teléfonos 240835 y 252553.
29|1|F|29090|Pte.

DOCTOR
Alberto David Bekerman
Especializado en EE. UU. Cirugía vías urinarias. Adultos y niños. Esterilidad. San Martín (Sur) 69. G. Cruz. 9 de Julio 1189. 2º "15". Turnos: tel. 220078.
5|8|C|940|31|9

Dr. JORGE L. FAVIER
CIRUGIA - VIAS URINARIAS
IMPOTENCIA
Reservar turno. - Rioja 934.
9|11|Pte.|A

NUTRICION

DOCTOR
RICARDO W. ESTRELLA
Clínica médica. Nutrición, Hormonas, 10 a 13 y 17.30 a 21.30 hs. Mutuales. Unicamente con turnos. - Necochea 292. Tel. 216006 - 242897. - 218766.
1|2|F|4012|Pte

Dr. MINUCHIN
Obesidad, Diabetes, Delgadez, Gota, Arteriesclerosis. Aparato digestivo. Turnos. Roca 20, Las Heras. Tel. 254402. Amigorena 80, Ciudad Tel. 244777.
3|12|F|Pte.

OBESIDAD

Dr. ALBERTO SEVILLA
Médico director institutos de Obesidad. Asma y Alergia de Mendoza, Córdoba, Buenos Aires
Obesidad y celulitis deformante. Várices y hemorroides. Trat. sin dolor. Departamentos especializados: Cardiología, Radiología, Cirugía plástica. Injerto de cabello. (Dres. Edgardo Escobar - Prof. Tomás Hughes). Avda. Colón 232. Tel. 241440 - 290006.
27|7|F|58110|Pte.

Dr. MARIO R. LEVIN
OBESIDAD
Director Centro Médico. Modelación Corporal Post Parto y Obesidad. S. Martín 1464, G. Cruz. Tel. 246897. Mutuales.
15|7|F|Pte.

VARICES

Dr. SPINETTA REGUERO
Várices - Trat. no operatorio por electro fulguración. Cirugía. Espec. España. Turnos: Junín 213. Barrio Bombal. Tel 244111.
14|7|F|75664|Pte.

Dres. ALBERTO SEVILLA EDGARDO ESCOBAR
Tratamientos várices y hemorroides sin operación ni abandono de trabajo. Avda. Colón 232. Teléfonos 241440-290006.
27|7|F|58111|Pte

PSIQUIATRAS

Dra. REINA Y. de KOTLIK
PSIQUIATRIA PSICOLOGIA
Patricias Mendocinas 1914. Teléfono 216699. Mendoza.
25|5|F|63428|Pte.

Dr. RAUL ANTUN
Especializado en Europa. Lunes, Miércoles y Viernes. Entre Ríos 226. Turno de 14 a 19. Tel. 257256.
8|3|F|Pte.

GUILLERMO A. MARTINEZ
Psiquiatra graduado en el Instituto Psiquiátrico de Nueva York. Mitre 1483. Turnos: Tel. 215681.
10|10|F|Pte.|A

Dra. DELIA RODRIGUEZ de NAZAR
Nuevo domicilio. Psiquiatra. Nerviosas y mentales (niños y adultos). Manuel A. Sáez 581. Turnos: Tel. 247858.
4|5|F|57392|Pte|A

NEUROLOGIA Y NEUROCIRUGIA

MARTA A. GIRARDELLI
Electroencefalografía - Neurología. Pedir turno. 9 de Julio 1160 - 7º Piso - Dpto. 6 - Tel. 242015.
2|8|F|Pte.|A

HOMEOPATIA

Dr. LAZARO WASSERMAN
Dr. DANIEL J. LISSIN
Atiende remplazo de su ex colegadas 7, 8, 9 de agosto. Turnos: Roque Sáenz Peña 315. Tel. 250898.
21|7 F|79512 9 8

Dr. ALBERTO GRUENBERG
Atiende: 11 - 12 Agosto. Retirar turnos lunes a viernes, 15.30 a 19.30 hs. Marconi 780, Godoy Cruz.
7|8|C|443|11|8

GINECOLOGIA

Dres. H. BRANDI
Fertilidad Matrimonial. Menopansia - Cirugía Ginecológica - Partos. - San Lorenzo 222, Tel. 243286, San Martín 1408 - Godoy Cruz. T. 221482 - Turnos.
30|7|F|79094|Pte.

ESPECIALISTAS EN SEÑORAS

JOSE N. MALAH
Señoras. Esterilidad, Partos. 17.30 a 21.30. Necochea 292, Ciudad. Tel. 216006. Mutuales con turnos: Teléfono 218766.
30|4|F|55675|Pte.

Dra. ELVIRA AXENFELD
Señoras. Embarazos. Partos. De 17 a 20 horas. San Martín 1881. Dpto. 1. Tel. 216150. Turnos. Pte.|A

Dr. GREGORIO ENRIQUE DE LA ROSA
Señoras. Partos. Cirugía. De 16 a 20 hs. diariamente. Mutualidades. H. Yrigoyen 242, G. Cruz, Mendoza. Tel. 291393.
4|10|F|52340|Pte.|A

ESPECIALISTAS EN NIÑOS

Dr. JUAN S. ROMERO
Especialista en niños. Clínica. Cirugía. Jefe Servicio Niños Hosp. Español. De 15.30 a 19 horas. San Martín 986. Godoy Cruz. T. 220893
14|2|F|62978|Pte

PROFESOR
Dr. HUMBERTO J. NOTTI
Atiende: lunes, miércoles y viernes de 15 a 18. Mitre 954. Teléfono 240453.
16|7 F|76212 Pte.

CIRUGIA INFANTIL

INSTITUTO PRIVADO CIRUGIA ORTOPEDIA - TRAUMATISMO NIÑOS Y ADOLESCENTES
DOCTORES
FORTUNATO DI GIUSEPPE
FRANCISCO SEVILLA
ALBERTO IÑON
P. Mendocinas 851 - Telef. 242277
11|1|F|Pte.|A.

GARGANTA, NARIZ Y OIDO

Dr. LUIS E. MONETTI
10-12 - 18-21 horas. 9 de Julio 1030. Tel. 249323. Particular teléfono 246061.
31|12|F|Pte.

JOSE M. CORRALES
Especialista en garganta, nariz y oídos. Especializado Europa. Solicitar turno horas de la tarde. Perú 1251. Tel. 257715.
13|1|F|26341|Pte.|A

Dante D'Angela Patrucco
Ricardo Báez
Garganta, nariz, oídos y alergia. Turnos al Tel. 215326. Catamarca Nº 182.
7|5|F|58694|Pte.|A

Dr. RAUL JOSE BONSANGUE
GARGANTA - NARIZ - OIDOS
Turnos teléfonos 258555 y 262830. 25 de Mayo 1413.
10|5 Pte..A

Prof. LUCIANO RODRIGUEZ ECHANDIA
Toda especialidad y dolores de cabeza. Catarros crónicos, Sinusitis. Trastornos de la voz. Diariamente G. Cruz 506. Tel. 255901.
19|12|F|76272|Pte.|A

ASMA Y ALERGIA

CLINICA DE ALERGIA
"Dr. BOUERI"
Dr. SALOMON BOUERI
Dr. ARNALDO BOERO
Dr. EDUARDO PENA
CORRIENTES 39 - Tel. 251591
Pedir turno 16|5|F|Pte.|A

Dr. LUIS BROITMAN
ASMA - ALERGIA
Patricias Mendocinas 634. Planta baja. Local 9. Tel. 249907. Se atienden mutuales.
4|6 F|65875 Pte.

ESPECIALISTAS DE LA PIEL

ALBERTO TORRES CORTIJO
Ex médico becario Univ. Madrid Emilio Civit 43, 1er. Piso. Turnos de tarde al Tel. 255760.
21|11|1|Pte

Dr. ALBERTO J. GRINBERG
Enfermedades de la piel. Alergia dermatológica. Horario, lunes a viernes, 17 a 21 hs. Sarmiento 777, Mendoza.
15|7|F|75872|Pte

ACUPUNTURA

MASTROGIACOMO DE HOZ
IRISDIAGNOSTICO
ACUPUNTURA
MENDOZA: 9 de agosto, de 17 a 21 hs. Patricias Mendocinas 1944. Turnos: tel. 218969. SAN MARTIN: 9 agosto 10 hs. Pueyrredón 344. SAN RAFAEL: 10 agosto 10 hs. Córdoba 374. Tel. 24054. GENERAL ALVEAR: 10 agosto 17 hs. Sarmiento 181.
3|8|F|80107|8|8

HUESOS

Dr. EDUARDO P. TOSI ORQUIN
Dr. ANTONIO C. GOMEZ NAVARRO (h.)
Traumatología y ortopedia. Enfermedades y cirugía de los huesos. Lunes a viernes 17 a 20.30 hs. Necochea 509. Solicitar turno 259499, 242723, 259228.
21|1|F|27785|Pte.

CIRUGIA ESTETICA

Dr. HUGO SALOMON
Unicamente Cirugía estética funcional de nariz. Clínica Godoy Cruz, Godoy Cruz 333. Teléfonos 215951 y 215952. Mutuales.
10|1|F|Pte. D

Dr. ENRIQUE VELASCO
Cirugía estética, plástica reparadora. Lunes, miércoles y viernes de 17 a 20 horas. Rioja 1153. Tel. 244806.
1|12|F|58682 Pte

Dr. J. SANANES
Jefe de Servicio Sala 1 Hospital Emilio Civit. Cirugía de nariz, mamas, adiposidades, injertos, quemados. Pedir turno, P. B. Palacios 1260 (Ituzaingó). T. 257319-251391.
7|3|F|Pte.D

REUMATISMO

Dr. RICARDO BARCENILLA
Rivadavia 578 - Planta Baja - Dpto. 5 - Ciudad. - Turnos: 17 a 20.30 hs. - Teléfonos 292020 - 221910
27|2|F|Pte.

Dr. GONZALEZ PEREA
REUMATOLOGO
Lemos 30 - G. Cruz. - Tels. 223620 y 220062. Pedir turnos. F|Pte

Dr. MANUEL MENA
Reumatólogo - Enfermedades de columna vertebral, brazos doloridos, ciática. Atiende de 15 a 20 hs. Buenos Aires 226. Lunes a sábados.
20|3|F|Pte.|S

Dr. JULIO F. SANCHEZ
Doctor en medicina (Esp. en Europa), Reumatología, ortopedia y traumatología. Rivadavia 141, 1el 291994.
23|2|F|Pte.

Dr. PEDRO LUIS ZANNONI
Reumatismo. Clínica médica. Aparato circulatorio, respiratorio, digestivo. San Martín 1730. Godoy Cruz. Turnos. Teléfono 290841.
F|Pte |A

CENTRO de REUMATOLOGIA
Reumatólogos - Inf. M. de San Martín Nº 56, 4º Piso. (Detrás Correo Central). T. E. 240917. Turnos tarde. Mutuales.
17|7|F|Pte..A

TRAUMATOLOGIA ORTOPEDIA

Dr. JOSE JULIO FRAIFER
"QUIROPRAXIA"
Tratamiento de columna. Escoliosis dolorosa. Hernia discal. Pinzamiento discal. Lindrome ciática. Pedir turno.
TELEFONO 0641-22957
ABERASTAIN 672 SUR
SAN JUAN
5|8|C|74|7|8|A

OCULISTAS

Dr. ZALDIVAR
Dra. MISTELI
Nueva dirección: Av. Emilio Civit 685. Ciudad. Tels. 257000 - 257100
14|1|F|Pte.

CLINICA DE OJOS
Atendido por
16 Médicos Oftalmólogos y 6 Auxiliares Técnicos Universitarios
Consultorio externo de 8 a 21 hs. Guardias permanente. Cirugía e internación. Atención de particulares y Mutualidades. Av. España 888 - Teléf. 248856.
18|3|F|42513|Pte.

JOSE CELSO GUARNIERI
Nuevo domicilio. Mitre 1565. Ciudad. Turnos. Tel. 215324.
11|7|C|499|7|8

Dr. AGUINAGA
Hasta nuevo aviso atiende en Clínica de Ojos, de 9 a 11 horas.
25|6 F|71582 Pte

Dr. ALVAREZ NUQUE
SOLICITAR TURNO
Enfermedades y cirugía de ojos. Mitre 896 - Tels.: 241443 - 241805.
4|1|Pte.

PARTERAS

LIDIA M. DE CUARTAS
PARTERA NACIONAL
25 de Mayo 770. Ciudad. Tel. 247223.
10|6|F|83061|Pte

ESTHER C. DE SANANES
Partera nacional. Diariamente de 10 a 20 hs. Solicitar turno. Pedro B. Palacios 1260 (Ituzaingó) entre Catamarca y Lavalle. Teléfs. 257319 y 251391.
7|4|F|Pte.|D

J. DELIA SANCHEZ GOMEZ
OBSTETRICA NACIONAL
Atiende de 15 a 17 horas, menos sábados. Rivadavia 634. Tel. 241[illegible]
6|[illegible]

CELINA E. M. DE ARNEDO
PARTERA NACIONAL
Catamarca 585. Ciudad. T. 24[illegible]
Pedir turno. 29|1|F|99491|Pte

IRMA YAKEL DE LEGUIZAMON
PARTERA
Av. San Martín 1289 - 3er Piso Dpto. A. - Tel. 257536 - Mendoza
F|Pte

NELLY DE APIOLAZA FRANCIS GUIRAL
Parteras nacionales. Horario de 17.30 a 21. Rivadavia 980, Godoy Cruz - Teléfono 253445.
3|8|C|446|1

ODONTOLOGIA

VICTOR M. PICCIONE
Doctor en odontología. Cirugía de boca y huesos de la cara. Martes y jueves. Sanatorio Policlínico Cuyo. Tel. 243000. Part. 25[illegible]
1|F|[illegible]

Dra. DUCI DE CAPURRO
NIÑOS - ADULTOS
Lunes, Miércoles y Viernes. Rivadavia 76 - Pta. Baja. Dto. "7". Tel. 252134 - 291141. 1|6 F|65070 Pte

Dra. GRACIELA BRODSKY
NIÑOS - ADULTOS
Atención martes, jueves y sábados de 16 a 20. Pedir turno tel. 215[illegible] Espejo 65. 19 H.
1|8|C|932|20|8

BIOQUIMICOS

LABORATORIO BIOQUIMICO DE CUYO
Dra. SILVIA MALDONADO
Atención Mutuales y Particulares Av. España 1221 - Dpto. 19 - Ciudad. Urgencias Radio Llamada T. 244[illegible]
29|6|F|72201|Pte

PSICOLOGIA

Lic. MARIA D. CARRIO
Tres tornos de conducta, aprendizaje - Orientación vocacional - Mutuales. Tel. 243447 - Necochea Nº 509 - Ciud.
7|6|C|507|24|8|A

LOTERIA DE MENDOZA TIENE PARA UD...

TODOS LOS MIERCOLES $40.000.000 M/N..
TODOS LOS SABADOS $75.000.000 M/N.

JUEGUE Y GANE MAS CON
LOTERIA DE MENDOZA
BANCO DE PREVISION SOCIAL

JUEGUE (Sin Riesgos)
GANE (Legalmente)
Y **COBRE** (Inmediatamente)
con Quiniela de Mendoza
BANCO DE PREVISION SOCIAL

Lo que Ud. Juega lo Gana la Comunidad en Créditos Asistenciales y Viviendas.

Notas sociales

Casamientos

Quedará consagrado mañana, a las 21,15, en la parroquia de San Agustín, el matrimonio de la doctora Celia Fischetti y el doctor Ricardo Lemos Granata. Actuarán como padrinos por la novia, la señora Guillermina Bianchi de Fischetti y el doctor Augusto Fischetti, y por el novio, la señora Iris Granata de Siri y el señor Luis Granata, y como testigos, la señora Amelia Pucciarelli de Granata y el señor Luis Musso. Testificarán hoy el acto civil la doctora Margarita Profili de Baseggio y el doctor Raúl Caviglia.

—El casamiento de la señorita Marta Susana Salinas y el señor Edgardo Héctor Barale, se efectuará el sábado, a las 21, en la parroquia San Vicente Ferrer. Apadrinarán la ceremonia el señor Giancarlo Fabbretti y su señora Ana Ordoñez de Fabbretti.

Compromiso

Fue formalizado el compromiso de la señorita Silvia Muñoz y el señor Leonardo Carlos Best.

Reuniones benéficas

En la residencia de la señorita Victoria Danti (Rivadavia 65), tendrá lugar hoy, a las 18.30, la reunión habitual de la comisión de damas de la Liga Mendocina de Lucha Contra el Cáncer "Joao Schiappa de Azevedo".

—La Sociedad de Beneficencia de Mendoza, que preside la señora Griselda Romano de Baquero Suárez, realizará un té mañana, a las 16, en el Club E. Círculo, a total beneficio de la Escuela Hogar Profesional de Niñas, que sostiene esta entidad.

Rotary Club

La Rueda Interna del Rotary Club Mendoza Norte se reunirá en su té benéfico mensual pasado mañana, a las 16.30, en Juan de Dios Videla 849. Colaborarán las señoras Julia Rocamora de Paturzo, Gladys Marini de Parcelier, Alicia Corvette de Pagliara, Elda Vitti de Padilla y María Julia D'Agnilo de Patrignani.

—Se realizará hoy, a las 16.30, en el Jockey Club Mendoza, el té mensual de beneficencia de la Rueda Interna del Rotary Club Godoy Cruz Oeste, que preside la señora Elsa Z. de Acosta. En la oportunidad se contará con la asistencia de la esposa del gobernador rotario del Distrito 486, señora Elisa Gras de Vidal y con la colaboración de las señoras María Rosa S. de Astrudillo, Sara B. de Calderone y Gloria F. de Cacciavillani.

—La Rueda Esposas de Rotarios de Godoy Cruz, cuya presidencia ejerce la señora Inés Fernández de Villalón, efectuará su té mensual de carácter benéfico mañana, a las 17, en la casa de la señora Ana Esther García de Acosta. Prestarán su ayuda las señoras Ethel Gladys Boggero de Alsina, Amelia Rosa Battistini de Ciccarelli y Dora Gómez de Maselli. En el transcurso de la reunión, la profesora de didáctica musical señora Rosa Fader de Guiñazú, disertará sobre un tema de su especialidad.

Club de bridge y canasta

En el Club de Gimnasia y Esgrima se disputarán torneos de bridge: hoy, a las 16, de estímulo y el sábado, a las 21,15, de ránking de parejas. Las anotaciones se reciben por los teléfonos 254152 y 242383.

Enfermos

Se recupera de la operación a que fue sometida la señora Mercedes Font Saravia de Ramírez.

—Continúa delicada la señora Teresa Gatica Videla de Bustos Morán.

Viajeros

A Venezuela, la señora Sara Quiroga Ringuelet de Vargas Videla.

—De Buenos Aires, la señora María Elena Brunella de Minoprio, su hija Alejandra, el doctor José Antonio Verdaguer, su señora María Inés Minoprio y su hija.

—De Buenos Aires, el señor Juan Gatica Videla y su hija Graciela.

—De San Luis, la señora Cecilia Helena Ramírez Font de Lasmartres.

—De España, la señorita María Graciela Verdaguer López.

—De Bariloche, el ingeniero Carlos Passera y el señor Daniel Cairo.

—De Buenos Aires, la señorita Teresa Sosa Pizzurno.

—A Córdoba, el señor Julio Pedro Hardoy, su señora Lidia Cascallares y su hija Alicia Susana, la señora Rosa Cascallares de Arnut y las señoritas Nelly Cascallares y María Cristina Cascallares.

Necrológica

ROSARIO, 6. — Ha fallecido recientemente la señora Marta Lucero Eseverri de Rodríguez, vinculada a familias tradicionales de Mendoza.

Misas y funerales

Se oficiarán misas:

Mañana, a las 20, en el templo de San Juan Bosco, por el alma de la señora Lila Monfarrell de Núñez.

—Mañana, a las 20.30, en la parroquia de San Roque, de Maipú, por el alma del señor Francisco Rovello.

—Hoy, a las 10.30, en la parroquia San José, de General Gutiérrez, por las almas de María Luisa Rossi de Giraldo, Teófilo Giraldo, Teófilo Segundo Giraldo, Benito Francisco Giraldo y Juan Carlos Giraldo.

Mario Perusso dirige la Orquesta Sinfónica

A partir de las 21.30 se presentará hoy, en la sala del Teatro Independencia la Orquesta Sinfónica de la Universidad Nacional de Cuyo que será conducida en esta oportunidad por el maestro Mario Perusso.

El programa comprende la obertura de "El Murciélago", de Johannes Strauss; "El tarco en flor", de Gianneo; "Sinfonía Nº 1 en mi menor, op. 39", de Jean Sibelius y fragmentos de "La condenación de Fausto", de Héctor Berlioz.

La boletería del teatro será habilitada a las 20. Los precios son los siguientes: plateas altas y bajas $ 10; tertulia y paraíso $ 5. Los estudiantes deberán solicitar sus pases de libre acceso a tertulia o paraíso en la Escuela Superior de Música, Lavalle 373.

El director

El director

Mario Perusso nació en Buenos Aires en 1936. Inició su formación musical con el maestro Cayetano Marcolli y estudió dirección orquestal con Mariano Drago. En 1964 ingresó como maestro sustituto en el Teatro Argentino de La Plata, donde ejerció posteriormente las funciones de jefe de estudios y luego de director artístico.

Durante el bienio 1966-1967 fue becario del "claem" del Instituto Torcuato Di Tella bajo la guía de los maestros Alberto Ginastera, Luigi Nono, Cistóbal Halffter y Román Haubenshtrock-Ramati. Los principales escenarios musicales del país y los más importantes conjuntos sinfónicos lo han contado entre sus directores. Condujo la Orquesta Estable del Teatro Colón, la Filarmónica de Buenos Aires, la orquesta del Teatro Argentino de La Plata y las sinfónicas de Tucumán, Rosario, San Juan, Córdoba, Bahía Blanca. En el exterior, la Filarmónica de Santiago de Chile.

En materia de composición, ha desarrollado vasta labor. Entre sus creaciones se cuenta la ópera "La voz del silencio" estrenada en el Teatro Colón en 1969, "Elegía" para orquesta, "Cantos de guerra" para soprano y orquesta, "La eternidad y el viento" para orquesta, "Requiem de los ángeles" para orquesta y la ópera en un acto "Escorial". El maestro Perusso se desempeña actualmente como maestro sustituto en el Teatro Colón.

En el Selectro irá "El escuadrón implacable", hoy

Con un programa de reposiciones cambiará su cartelera hoy el cine Selectro. Como base será proyectado el film "El escuadrón implacable", de corte policial, cuyo rodaje fue conducido por Phil D'Antoni, quien hizo aquí su debut como director.

Al Ruben y Alex Jacobs escribieron los libretos de la película que describen las actividades de un grupo de policías neoyorquinos cuyos métodos no son en nada ortodoxos. Roy Schnaider y Tony Lo Blanco encabezan el elenco. El reparto se completa con Víctor Arnold, Jerry Leon, Ken Kercheval, Larry Haines, Ricard Lynch y Bill Hickman.

Como complemento se exhibirá "La Explosión", de Marc Simenon, que tiene en los roles principales a Nylene Demongeot y Frederic de Pascale.

Una exposición sobre Kant se inaugurará hoy

El Instituto Cuyano de Cultura Alemana, en colaboración con la Facultad de Filosofía y Letras de la Universidad Nacional de Cuyo inaugurará hoy, a las 11, en el edificio de esa facultad, en la ciudad universitaria, una exposición sobre Immanuel Kant.

El acto de apertura de la muestra estará a cargo del profesor doctor Luis Noussan-Lettry, quien pronunciará una conferencia.

Sigue "Petete y Trapito" en el cine Center

Continúa la proyección, en el cine Center, de la película "Petete y Trapito", que acaba de entrar en su tercera semana.

Se trata de un film de dibujos animados de Manuel García Ferré, a quien pertenece también el guión. Los decorados y fondos pertenecen a Hugo Csecs y Walter Canevaro, la música ambiental es de Roberto Lar y la fotografía de Osvaldo A. Domínguez.

Son sus personajes, Petete, Trapito, Salapín, Larguirucho y Estrella de Mar, y sus animadores Néstor Córdoba, Horacio Colombo, Natalio Zirulnik, Carlos Pérez Agüero, Miguel Soria y Norberto Burella.

El simpático pingüino es el relator de la historia y no un personaje de ella. El argumento gira en torno de las andanzas de Trapito, un espantapájaros que salva de la tormenta a un gorrión, de quien se hace amigo y con quien corre sorprendentes aventuras. El pajarito se llama Salapín y conoce mucho mundo. Saca al muñeco de trapos de su inmovilidad y lo lleva al encuentro de otros personajes. Estos son, el patriarca de los pájaros, Espumita de mar (una sirenita), el Pulpo negro y otros seres entre los que también anda el popular Larguirucho

"Conserje en condominio" va en 5a. semana

En el cine Cinema entró en la quinta semana de su exhibición la película "Conserje en condominio" que tiene como figura estelar al cómico mexicano Mario Moreno, Cantinflas, a quien secundan Claudia Islas, Jesús Salinas, Carlos Riquelme, Bertha Moss y Jacobo Abludovsky. Dirigió Miguel Delgado.

El argumento se refiere a las aventuras de Ursulo, un simpático personaje que a través de los avisos de un diario se entera de que "se necesita persona capacitada y experta en relaciones públicas y dispuesta para un empleo de altura".

Ursulo se presenta de inmediato en la dirección indicada y se enfrenta con el primer inconveniente, pues se opone tenazmente al ingreso de un hombre que pretendía entrar y al que hace formar cola. Se trataba del administrador del edificio a quien por un buen rato no se le permitió el paso.

Superado el malentendido, la simpatía de nuestro personaje venció la resistencia del administrador y obtuvo de esa forma el empleo que, en efecto, era de altura. El edificio es enorme y está habitado por personas de lo más heterogéneas. Desde una modelo profesional hasta un espiritista, pasando por practicante de música clásica, una amante joven, una vedette, un grupo de hippies, las sirvientas y las "reinas" de la azotea. El film está rodado en colores con fotografía de Jorge Stahl.

Recital en el Día del Agente Penitenciario

El Coro de Cámara de la Escuela Superior de Música de la U.N.C., dirigido por el maestro Carlos Washington Barraquero ofrecerá hoy a las 20.30 un recital en el miniteatro Julio Quintanilla en adhesión a los festejos del Día del Agente Penitenciario y por el septuagésimo aniversario de la construcción de la Penitenciaría Provincial.

Acatan medidas de fuerza los telefónicos

El secretario nacional de la Federación de Obreros y Empleados Telefónicos ratificó las medidas de fuerza de una hora de paro por turno y no trabajar horas extras. La medida rige desde el 1º de este mes, y se ha convocado para mañana al consejo federal de FOETRA.

Por su parte el Sindicato de Obreros y Empleados Telefónicos de Mendoza emitió una resolución donde se señala que "son acertadas las medidas de fuerza dispuestas por F.O.E.T.R.A., en pro de reencuadres que permitan mayores ingresos, inclusive con el agregado de quite de colaboración a partir del 5 de este mes".

La parte resolutiva expresa: "acatar las medidas de fuerza dispuestas por F.O.E.T.R.A., enviar telegramas a F.O.E.T.R.A., solicitando se gestione ante las empresas, un anticipo más del 30% sobre los haberes de junio y julio ppdo. a pagar antes del 20 del corriente y que el mes de agosto se abone con un anticipo paritario del 80 %, en el supuesto caso que no puedan pagar con el nuevo encuadre, y mantener el plenario de delegados en sesión permanente".

"La dama", óleo de Castagnino que será rematado.

Subastarán cuadros para adquirir sede

Carece de sede propia la Sociedad de Artistas Plásticos de Mendoza. La entidad se encuentra en la tarea de adquirir un local propio y con ese motivo ha organizado una subasta de cuadros que desde hace varios días son expuestos en el hall principal del Plaza Hotel de esta ciudad.

El próximo domingo, a partir de las 10, se realizará el remate, en el Salón de los Espejos de aquel establecimiento hotelero.

Distintos artistas han donado obras para colaborar con la entidad. Son ellas las siguientes: "La dama", cuadro al pastel, de Juan Carlos Castagnino; "Muchacha sentada", "El río" y "Cabeza", tres óleos de Roberto Azzoni; "La laguna", "Desnudo" y "Estudio de monos", óleos de Hernán Abal; "Zaino" y "Campesino", óleos de Roberto Cascarini; "Presagios de tormenta", óleo de Enrique Omar Sobisch; "Sombrero de paja" y "Figuda con cántaro", óleos de José Bermúdez; "Estudio para retrato" y "Retrato en el parque", de Vicente Lahir Estrella; "Alamos", "Bosque" y "Playa", acuarelas de Joaquín Tejón; "Figuras", "Meditación", "Cabeza de niña" y "Perfil de adolescente", óleos de Hugos Escape; "Entrelazados", "Cumbres nevadas" y "Lo que queda de Mendoza", acuarelas de Carlos Reyes; "La ripiera de pozo verde" y "Perspectiva de Villa Siburú", óleos de Dardo Retamoza; "Bosque de oro", "Mañana de oro", "Luz de otoño" y "Tierra y trabajo", óleos de José Manuel Gil; "Alamos talados" y "Fin de otoño", acuarelas y "Cordón vertical de América", óleo, todos de Natalio Parisi; "Paisaje", óleo de Juan Scalco; "El cerrito", "Amanecer en la nieve" y "Nocturno", óleos de Carlos Varas Gazzari; "Abstracto en verde y rojo", "Piedra en la piedra, el hombre dónde está" (homenaje a Pablo Neruda) y "El beso según Chagall", óleos de Rosalía L. de Flichman; "Paisaje", "Figura en paisaje" y "El potrero", óleos de León Ochoa; "El horno", "Lejanía" y "Paisaje de Panquehua", óleos de Eusebio Vidal Jo; "Marginados" y "Cosechas", tintas de Rafael Montemayor, y "Calle de Tilisarao" y "Atardecer en el volcán", acuarelas de Angel Pérez Vega.

Actividad educacional

Confección de planillas en las escuelas

La División de Estadísticas e Investigaciones del Ministerio de Cultura y Educación fijó las pautas para la confección de planillas mensual, correspondiente a julio, para los establecimientos educacionales de la provincia.

El organismo informó a directores de escuelas comunes, nocturnas y vespertinas, diferenciadas, jardines fiscales, particulares incorporadas, nocturnas municipales y del hogar y artes femeninas, que la planilla de matrícula deberá contener los siguientes datos: en el cuadro de funcionamiento: hábiles que funcionó: 11, hábiles que no funcionó: 2, feriados nacionales: 1, feriados provinciales, asuetos, asueto departamental, vacaciones: 9, sábados y domingos: 8, total del mes: 31.

En el cuadro correspondiente a causas que impidieron el funcionamiento se deberán consignar los días 7 y 8 como adhesión al paro dispuesto por la CGT nacional.

Suplencia de vicedirector.— Hoy a las 13, en Inspección General se ofrecerá la suplencia de vice director de la escuela Nº 9, "Patricias Mendocinas", de acuerdo con la resolución 505 -P- 5.

Instituto del Profesorado "San Pedro Nolasco". — En la sede de este Instituto, Córdoba 422, dictará un ciclo de conferencias el director de la Asesoría Psicopedagógica Argentina, presbítero Cesáreo Campos, sobre "Familia y colegio: un clima para la madurez de la personalidad del adolescente". Este ciclo será dictado hoy, mañana y pasado mañana y está destinado a egresados y docentes en general. El mismo conferenciante dará una charla a psicólogos, docentes y profesionales en general, el viernes a las 21, sobre "Respeto de la inferioridad (Una metafísica del pudor)".

Escuela Nacional "República de Chile". — En esta escuela de Rivadavia se ha llamado a concurso para cubrir la cátedra de Teoría de la Educación. Las solicitudes se recibirán hasta mañana de 18 a 20.

Instituto San Vicente Ferrer. — El 11, 12 y 13, de 8 a 12 y de 14 a 18, se recibirán las inscripciones para rendir materias que adeudan los egresados de 1973 y 1974 que cursan estudios universitarios.

Suplencia de vicedirector. — La inspección técnica de la sección, F, región Norte, Godoy Cruz, ofrecerá en inspección técnica general, mañana a las 12, la suplencia de vice director de la escuela Nº 59 "Caseros".

Junta de Clasificación de Escuelas Nacionales. — Resultaron electos como miembros del jurado para el concurso Nº 72/73 de ingreso a la docencia, especialidad manualidades, los docentes Teresa Magdalena Blanch y Buenaventura Rivero de Piccolo. Por la junta fue designada la señora María Celia Díaz de Ojám.

Escuela Hogar Nº 16 "17 de Octubre". — Hasta el 22 se pagará en esta escuela el primer semestre del aguinaldo.

Instituto del Profesorado para Enseñanza Primaria. — La escuela Normal "Tomás Godoy Cruz", comunicó a los aspirantes a desempeñarse como auxiliares de práctica en el profesorado, que deben inscribirse antes del 13, de 8 a 12.

Escuela Normal "Tomás Godoy Cruz". — Los alumnos que se recibieron en diciembre de 1974 y marzo y abril de este año, deben retirar el original del certificado de estudios de bachiller.

SUTE. — La comisión de maestros aspirantes a cargo ha reclamado el inmediato pago del mes de junio y la retroactividad de los $ 400 por los meses de marzo y abril.

Por su parte los celadores y partidas de limpieza de Junín, San Martín y Palmira se reunirán hoy a las 18.30 en la escuela Nº 231 "Gral. San Martín".

Instituto "Avellaneda". — La comisión cooperadora de este instituto ha organizado una comida criolla para el 1 a las 21. Las tarjetas deben ser adquiridas con 3 días de anticipación. Se ha invitado a los ex alumnos.

Ofrecerán remplazos hoy en las siguientes escuelas:

—Nº 18, "Manuel Láinez", a las 10, de música, con 12,5 puntos.

—Nº 122, "Mariano Necochea", de Las Heras, a las 10, de enseñanza común, con 16 puntos.

—Nº 162, "Antenor Riveros", de Isla Chica, Maipú, de enseñanza común, a las 14.

—Nº 311, "Primera Junta", de La Paz, a las 11, de enseñanza común, con 12,25 puntos.

—Nº 2-D "Pedro N. Ferreyra", mañana a las 14, de manualidades.

Escuela Nacional de Educación Técnica Nº 1 "Ing. Pablo Nogués". La Sociedad Cooperadora convocó a asamblea general ordinaria para mañana a las 19.30, en el local del establecimiento escolar. En la oportunidad se elegirán las nuevas autoridades.

—Escuela Nº 145, "Patricios", de Panquehua, Las Heras, hoy a las 9.50, una suplencia de maestra común a partir de 18,300 puntos, a los remplazantes inscriptos.

—Escuela Nº 108 "Tomás Alva Edison", un cargo de maestra de grado, con 11,250 puntos en orden decreciente o comenzando lista, hoy a las 14.30.

—Escuela Nº 9 "Patricias Mendocinas", hoy a las 10, dos cargos de maestra de enseñanza común, con puntaje inferior a 12,000.

—Escuela Nº 14-D "Dr. Amadeo J. Cicchitti", Godoy Cruz, hoy a las 10, un remplazo de maestra de grado especializada en educación diferenciada.

Colegio Nacional "Manuel Ignacio Molina" - SAN RAFAEL. — Ha recordado a los interesados que hasta el 31 del corriente estará abierta la inscripción a internatos y suplencias, en el local del establecimiento, de 7.45 a 12.

Casa del Maestro. — La comisión de Fiestas y la comisión de Cultura de la entidad, han sido citadas a la reunión que se efectuará hoy, a las 18.30, para preparar los actos del Día del Maestro.

Suplencias. — La Escuela Nro. 473 "Rodolfo Iselín" ofrecerá hoy, a las 11, un cargo de maestra de Educación Física a las maestras de la especialidad, maestras con certificado habilitante, con experiencia o a maestras de enseñanza común y también se ofrecerá un cargo de maestra de enseñanza común, desde 10,500 puntos en orden decreciente.

Junta de Clasificación. — Este organismo citó para mañana, en la sede de la Escuela Hogar "17 de Octubre", para la adjudicación de los siguientes cargos:

Ingreso de manualidades con puntaje de 19,29 a las 9; ingreso jardín de infantes con puntaje de maestros de grado (segundo llamado) con puntaje de 22,92 a 12, 24,12 a 20,55, a las 9.30; ingreso a las 10; maestros de grado con puntaje 27,51 a 22, a las 10.30. Los postulantes que por cualquier motivo no puedan concurrir deben autorizar por escrito a otra persona especificando las escuelas que aceptarían en caso de ser nombradas o bien comunicando telegráficamente a Belgrano 923, primer piso. Quienes no concurran ni justifiquen la ausencia, serán declarados fuera de concurso.

Remplazos en escuelas secundarias

Se ofrecerán remplazos en los siguientes establecimientos secundarios:

—Escuela de Bachillerato y Magisterio Especializado "Paula A. de Sarmiento", Maipú: el lunes a las 11, 5 horas de Matemáticas de primer año.

—Escuela de Comercio Nº 5 de Chacras de Coria, el lunes a las 10.30, 9 horas de inglés de primero y segundo año.

—Escuela Nacional de Educación Técnica Nº 1 "Ing. Pablo Nogués", hoy a las 10, 3 horas de Biología e Higiene de segundo año, turno tarde.

—Escuela 115 "Miguel Angel Ramponi" Pedro Molina, un remplazo de maestra común a las 9.30.

Culto Católico

Catedral de Nuestra Señora de Loreto. — Con motivo de celebrarse hoy la festividad del patriarca San Cayetano, se oficiará una misa a las 19 en esta catedral. Seguidamente se bendecirán y distribuirán espigas.

PIELES
PARA USTED
Con $ 700 se lleva un Sacón de Nutria (cab)
de Pieles Luxor
Adornos - Arreglos y Reformas
Somos talleristas
AMPLIOS CREDITOS
Entre Ríos 288 casi esq. Salta
Teléfono 215617
10|6|F|67587|31|7-A.

La Bodega del 900
RESERVAS A LOS TELS.: 262773 - 262775
AV. de ACCESO Y URQUIZA Villa Nueva
Amplia playa interna para estacionamiento de vehículos

GALLINAS
DOBLE PECHUGA EVISCERADAS
$ 19,90 EL KILO
AVICOLA PELLEGRINI
PELLEGRINI 1380
GODOY CRUZ
7|8|F|8119|9|8|A

LIMPIAMOS A NUEVO y en 48 HORAS
* GAMULANES
* CUEROS
* NAPAS
* GAMUZAS
Retiramos y Entregamos a domicilio
Teléfono 247807
Librería TRI
25 de MAYO 765
40 agencias en el Gran Mendoza

ARCO
R.E. de SAN MARTIN 1957
TEL. 252932 - MENDOZA
OFERTAS FIN DE SEMANA
VENTAS POR MAYOR
MAGIO
JAMON COCIDO
El Kg. ..... $ 39,00
SALCHICHAS VIENA
Sobre al vacío, 6 unidades ..... $ 7,98
SALAME MILAN
Estacionado, el Kg. ..... $ 29,00
SALAMES Y SALAMINES
Estacionados, el Kg. ..... $ 29,50
PANCETA SALADA
Primera calidad, el Kg. ..... $ 19,00
7|8|F|81192|7|8

AFIM
MALCUZYNSKI
recital CHOPIN - LISZT
GRAN REX
MARTES 12 DE AGOSTO - 21.30 HS.
BOLETERIA HABILITADA
7|8|C|504|7|?

ALIANZA FRANCESA de MZA.
CURSOS DE CONVERSACION
INFORMES EN SECRETARIA:
de 10 a 12 y de 17 a 22.
CHILE 1754 — T.E. 217514
7|8|F|81027|8|8

RESUELVA SUS PROBLEMAS
PROFESOR NERIZ RUIZ
GRAFOLOGO
QUIROLOGO
POR POCOS DIAS
"RITZ HOTEL" - PERU esq. RIVADAVIA
RESERVE TURNO: TELS: 248504 - 248538

EXCURSION a CATARATAS del IGUAZU
Visitando PARAGUAY y BRASIL
Próximas salidas 23 de Agosto y 20 de Setiembre
cómodos ómnibus super-pullman
Informes y reservas:
Amplia financiación
Los mejores precios de plaza
• TURISMO GHISOLFI Sarmiento 298 - Tel. 245780 Mza.
• TURISMO MENDOZA Las Heras 683 - Tel. 257743 Mza.
D.N.S.T. Lic. Definitiva Nro. 1134/73
MAGIO

CINES Y TEATROS

CENTRO

AMERICA - Hoy de 14 a 24 hs. "ERAN DIEZ INDIECITOS" y "EL DISTRAIDO".

AVENIDA - Hoy de 14 a 24 hs.: "LOS GAUCHOS JUDIOS"; "SANTOS VEGA".

CENTER - Hoy de 13.30 a 24 hs.: "PETETE Y TRAPITO"; "MIL INTENTOS Y UN INVENTO".

CITY - Hoy de 14 a 24 hs.: "LOS GAUCHOS JUDIOS"; "HOLA, SEÑOR LEON".

CINEMA - Hoy de 13.45 a 24 hs.: "CONSERJE EN CONDOMINIO"; "AL MAESTRO CON CARIÑO".

CONDOR - Hoy de 14 a 24 hs.: "UN ARBOL DE HOJAS ROSAS" "LA OTRA CARA DEL PADRINO".

LAVALLE - Hoy de 14 a 24 hs. "NAZARENO CRUZ Y EL LOBO" y "CUANDO EL AMOR LLEGA".

LUXOR - Hoy de 14 a 24 hs.: "DEVILMAN"; "UNA RAZON PARA VIVIR, OTRA PARA MORIR".

OPERA - Hoy de 14.30 a 24 hs.: "DIFUNTA CORREA"; "LA SUPER, SUPER AVENTURA".

PREMIER - Hoy de 14 a 24 hs.: "ASESINOS S. A."; "LA EJECUCION".

REX - Hoy de 14 a 24 hs. "Virilidad" y "Hagamos el amor en serio".

ROXY - Hoy de 14 a 24 hs.: "DOS CONTRA TODOS"; "OPERACION DRAGON".

SELECTRO - Hoy 21 hs. - "La explosión" y "El escuadrón implacable".

AUTOCINE BROADWAY - Hoy 21 hs.: "Duelo entre gigantes"; "Libre al viento".

EL CERRO AUTOCINE EL CHALLAO. - Hoy 21 hs.: "Trasbordo a Marsella"; "Carmiña".

AUTOCINE MENDOZA - Hoy 21 hs.: "Vivir por vivir"; "El tren".

GODOY CRUZ

CEC - Hoy 21 hs. "Los chiflados del batallón" y "Quiero besarlo señor".

PLAZA - Hoy 21 hs.: "Los 4 del Ave María"; "5 locos de fiesta".

SPORTSMAN - Hoy 21 hs. "El ejecutivo erótico" y "Dos contra la ciudad".

GUAYMALLEN

VICTORIA - Hoy 21 hs. "El ladrón de caballos" y "Los duros".

MAIPU

ARGENTINO - Hoy 21 hs. "Yo maté a Facundo" y "Las dos culpas de Betina".

IMPERIAL - Hoy 21 hs. "Un mundo de amor" y "Operación rosa rosa".

SAN MARTIN

CERVANTES - Hoy 21 hs.: "007 y el hombre del revólver de oro"; "La fuga de la isla del Diablo".

MAYO - Hoy 21 hs.: "Primera plana"; "Los mercenarios".

MONUMENTAL - Hoy 21 hs.: "Los irrompibles"; "Los mochileros".

RIVADAVIA

ARGENTINO - Hoy 21 hs. "Un hombre llamado Amén" y "Rosas blancas para mi hermana negra".

DUCAL - Hoy 21.15 hs.: "Amarcord"; "Pasión impura".

LA CONSULTA

REAL - Hoy 21 hs. "Un mundo de amor" y "Operación Rosa Rosa".

SAN RAFAEL

ANDRES - Hoy 21 hs. "La difunta Correa".

GRAN SUR - Hoy 21 hs. "Enséñame a vivir" y "Los girasoles de Rusia".

MARCONI - Hoy 21 hs. "La gran ruta" y "Maridos de vacaciones".

AUTOCINE SAN RAFAEL. - Hoy 21 hs. "Don Quijote cabalga de nuevo" y "La princesa hippie".

GENERAL ALVEAR

SUR COPEA - Hoy 21 hs.: "El amor a la hora de la siesta".

ESPECTACULAR PROGRAMA
COLOR
Del productor de "Duffy" y "Comando en Francia"
EL ESCUADRON IMPLACABLE
ROY SCHEIDER • TONY LO BIANCO
UNA ISLA PARADISIACA... MUJERES ATRAYENTES... CAZADORES DE TESOROS... Y DIVERSION TOTAL!
UNA EXPLOSION DE RISA!
LA EXPLOSIÓN
PROHIBIDA MENORES DE 18 AÑOS
RICHARD HARRISON
MYLENE DEMONGEOT
TECHNICOLOR
HOY Cine SELECTRO

HOY
GRAN EXITO!
ROXY
CONT DE 14 A 24
ESPECTACULAR!
los dos han destrozado 23 automoviles y motocicletas y un departamento pero no llamen a la policía ellos son policías
James Caan Alan Arkin
Dos Contra Todos
PROHIBIDO MENORES 18 AÑOS
Bruce Lee - John Saxon y Jim Kelly
Operación Dragón
TECHNICOLOR

Vedla HOY
PREMIER
CONT DE 14 A 24
ATERRADORA VISION DE UN MUNDO EXTRAÑO Y VIOLENTO!!
WARREN BEATTY
ASESINOS S. A.
HUME CRONYN WILLIAM DANIELS PAULA PRENTISS
TECHNICOLOR
PROHIBIDO MENORES 18 AÑOS
LA EJECUCION MARTIN SHEEN NED BEATTY

APTA PARA TODO PUBLICO
3ª SEMANA
EXCLUSIVAMENTE
CENTER
CONT DE 14 A 24
LA MAXIMA ATRACCION INFANTIL!
Petete y Trapito
Las más fantásticas aventuras las más divertidas
HABLADA EN CASTELLANO
Anteojito y Antiaz
MIL INTENTOS INVENTO
TRAIGA SUS NIÑOS AL CINE

APTA PARA TODO PUBLICO
EXCLUSIVAMENTE
5ª SEMANA
GRAN EXITO!
CINEMA
CONT DE 14 A 24
CANTINFLAS
Mas loco que nunca!
TECNICOLOR
CANTINFLAS
CONSERJE en CONDOMINIO
TRAIGA SUS NIÑOS AL CINE!

Gran Exito!
LUXOR
CONT DE 14 A 24
Un sabio sadico tratando de destruir el mundo!
EL HOMBRE DEMONIO
DEVILMAN
PROHIB. MEN. 18 AÑOS
GUY MADISON
LIZ BARRETT
TECNICOLOR
Bud Spencer
UNA RAZON PARA VIVIR
OTRA PARA MORIR

AUTOS USADOS

Automóviles

Renault R 12 .... 72 Verde metalizado
Dodge Polara ..... 73 4 puertas - blanco
Fiat 1500 Rural .. 72 Familiar - lacre
Peugeot 504 ..... 72 Amarillo
Citroen AMI 8 ... 72 Azul
Dodge Polara .... 72 Cupé - blanco
Peugeot 504 ..... 73 Lacre
RENAULT R 6 .... 70 Gris
PEUGEOT 404 .... 69 Gris
Fiat 1500 Rural ... 68 Verde
Dodge GT ..... 69 Verde claro
Dodge Polara .... 68 Verde metal
Valiant IV ..... 67 Verde metal
Valiant III ..... 66 Blanco
Fiat 1500 Rural Familiar ..... 65 Gris claro
Fiat 600 73

Camionetas

Ford F-100 ..... 71 6 Cilindros
Ford F-100 ..... 69 Blanca
Chevrolet 68

Recibimos Documentos de Uva - Vino
FINANCIACION HASTA 30 MESES

PRIMO MESCHINI S.A.
CONCESIONARIO DODGE
Rioja 1448 - San Juan 1457
Tel. 250800 - Mendoza

7|8|F|81062|7|8

DIRECTAMENTE DE FABRICA
A los Mejores Precios VENDEMOS
ARADOS PARA POTREROS, DE 3 REJAS
ARADOS PARRALEROS DE 4 Y 6 REJAS
De 8 a 12.30 y de 15 a 20 horas - De lunes a viernes:
TROPERO SOSA 896 - SAN JOSE - GUAYMALLEN
MENDOZA
7|8|F|81147|10|8

GALPONES y TINGLADOS
A MEDIDA
PRECIO FIJO E INAMOVIBLE
TINGLATECHO
Zizzias 450 - Benegas - Godoy (altura 2400).
San Martín 1955 - Godoy Cruz - Mendoza - Teléfonos 221765 - 248402 - 290078 - 248279.
5|8|F|80593|31|8|A

VENDO LANCHAS
Bermuda Brava, Motor Mercury 50 H. P. con Trailer; Casco Pescarmona con motor Sport Scott de 30 H.P. con Trailer.
SAMIENTO 56 GODOY CRUZ MZA.
7|8|F|81145|7|8

POLLOS
POR MAYOR VENDO
(2.400)
$ 19.50 EL KILO
TEL. 256489 - 257477
7|8|C|461|7|8

Automotores USADOS
Fiat 128 72
Fiat 600 R ... 72
AMI 8 71
Peugeot T-4 B . 70
Fiat 600 E .. 69-70
Renault Gordini 67
V.E ZANETTI
AMPLIA FINANCIACION
AV. COLON 324 - MZA.
FIAT-Concesionario
7|8|F|81

ORO
PAGO MEJOR PRECIO
PATRICIAS MENDOCINAS 1519
A 20 metros calle Las Heras.
29|7|C|085|7|8

TINTOREROS
Equipo completo, lavadora, centrifuga, Tumber. Vendo. San Martín 2998 - Mendoza. Ver funcionando de tarde.
6|6|C|291|2|8

ORO
PLATA - PLATINO - BRILLANTES
Compro al mejor precio de plaza. O. F. $ 270. VOY A DOMICILIO.
Sarmiento 50, Local 5, Tel. 244960.
4|8|C|477|13|8

Rastrojero . 1975
Rastrojero . 1972
Rastrojero . 1968
Rastrojero . 1966
Rastrojero . 1959
Motor Diar de bombeo 2 cil.
Motor Skoda de bombeo 4 cil.
CARRIL NACIONAL 6790
RODEO DE LA CRUZ
7|8|490|7|8

la pipa de oro
COMPRA
ORO
18 Kl. hasta $ 208
O.F. $ 310
G. Tonsa - L. A 23
Entrando p/Catamarca

Gladiator IKA Naftera
$ 65.000,00 - Vendo Urgente
SAN MARTIN 511 — Cdad. — Mza.
7|8|C|486|7|8

OFERTA
BUJIAS ..... $ 55
BOBINAS ..... $ 290
6 Y 12 V.
MORON 388 — MENDOZA
5|8|C|923|8|8

Valiant I
MODELO 1962
VENDO
SAN MARTIN y RONDEAU
7|8|F|81196|7|8

EN RUFINO ORTEGA
10 x 33 ó 20 x 33
DOS LOTES NOTABLES EN VENTA
VALOR PARA VENDER
Inf. Rivadavia 234 - Tel. 243828 - DANIEL ROMERA
7|8|F|81167|7|8

CAMIONES VOLCADORES Y REGADORES DE AGUA
NECESITAMOS PARA OBRAS VIALES
MAURICIO WAISMAN S.A.
Roque Sáenz Peña 635 - Tels. 216400 252868 - Mendoza
7|8|F|81144|7|8

ORO
COMPRAMOS
ORLY 9 DE JULIO 1181
1|8|F|79671|Ptc.

NYLON - TEFLON
EN BARRAS Y PLANCHAS
AYLES
SAN MARTIN 419

ORO
COMPRO
LA MEJOR COTIZACION
9 DE JULIO 1109 - MZA.
5|8|C|979|11|8

CARGADORA FRONTAL
JOHN DEERE 200 VENDO
Teléf. 242739 - Masa 964 - Godoy Cruz
7|8|C|489|7|8

EJE BALANCIN
VENDO
de 4" con masa de 6 tornillos. completo con rulemanes y chasis PRECIO $ 25.000. - Carril Nacional 6790 - Rodeo de la Cruz
7|8|C|490|7|8

MUEBLES EL TREBOL
OFERTA: Por esta semana. Cama colonial o americana con colchón de poliester y almohada ..... $ 2.990
Saavedra 121 — San José — Guaymallén
7|8|C|580|7|8

VENDO O PERMUTO POR NIVELACIONES
Pala Hidráulica
Cañomat 3 Mts3
ULTIMA SERIE - TELEF. 97
7|8|C|48

CAMIONES VOLCADORES
Modelo 70 en adelante, para obras en Malargüe.
GUTIERREZ Y BELINSKY S.A.C.I.A.
BANDERA DE LOS ANDES 3116 - VILLA NUEVA
GUAYMALLEN
78|F|81128|8|8

Alambre
17/15 y 16/14
Alta Resistencia
BOLSA DE COMERCIO
OFICINA 213 - TELEF. 291814
7|8|C|440|7|8

Clavadores Necesita
Aserradero "Isuani y Elaskar"
San Martín y Mitre - Chacras de Coria - Luján
7|8|F|81221|7|8

DODGE 1500
de Luxe
MODELO 1973
VENDO
San Martín y Rondeau
7|8|F|81195|7|8

VENDO O PERMUTO
CASA
En Chile, ubicada balnearia Isla Negra. Concertar entrevista presente semana. Hernán Morales. — Teléfono 290972
7|8|C|563|7

Su Pick-Up PEUGEOT ESTA EN JARDIN DEL AUTOMOVIL

Avisos Clasificados

Compra y Venta de Propiedades

A PROPIETARIO compramos casa, departamento o lote. Godoy y Pelaia. Máxima seriedad Inmobiliaria, Gutiérrez 585. Teléfono 258543 y 251597.
20|7|F|78477|Pte.-S.

A. MOLL Inmobiliaria: Compra casas, departamentos, lotes, fincas, etc. para atender numerosos pedidos de n/gran clientela. Operaciones inmediatas y garantidas. Solicite tasador. - Gutiérrez 567. Mza. Teléf. 214266.
23/F/77647/20/8

A PROPIETARIOS que deseen vender propiedades. - Provivienda asegura venta rápida y ventajosa, solicite tasador sin compromiso. Perú 1214 - Tel. 218277 - 255813.
1|8|C|930|7|8

A VENDO local para escritorio, excelente ubicación, frente a plaza Independencia. Tiene teléfono. Rivadavia 430, p|b. - Teléfono 245970.
5|8|C|994|7|8

A $ 60.000. Total $ 1.200.000 oportunidad, linda casa desocupada, con teléfono, Arístides Villanueva, Ciudad. Amplio liv-comedor, 2 ó 3 dormitorios c|placares, garaje, amplia cocina comedor con artefactos, y mueble modular, d|servicio, 2 patios embaldosados, churrasquera. (Recibo vehículo). - "Provivienda". Perú 1214. 7|8|C|513|7|8

A. AMITRANO compra contado o corto plazo casas, departamentos o lotes para su excelente clientela. Ofrezca su propiedad para tasarla sin compromiso a Arístides Villanueva 322. - T. 247711.
20|5|F|62066|Pte.

-PROPIETARIO, compro urgente casa o departamento bien ubicado. Operación inmediata. F. J. Sapunar. San Lorenzo 315. Tel. 290457.
30|7|F|79048|6|8

A ESTRENAR 6ta. dos regias casas modernas, 3 dormitorios y depends. en prop. horiz. vendo juntas o separadas, precio verdadera oportunidad. 60 % contado; facilidades; 233 mts. cubiertos. Total 220.000.000. Jorge Calle 356, Ciudad.
6|8|C|213|7|8

A PROPIETARIO urgente compro chalecito. Ciudad o alrededores. Gran contado, total hasta pesos 90.000.000. Teléf. 244790.
6|8|F|80956|9|8

A ESTRENAR 6ta. Sección, 1 planta, l|comedor, 3 dormitorios, d|servicio, garage, patio, m$n. 175.000.000. Facilidades. Permuto por departamento. Recibo vino. Godoy y Pelaia. Gutiérrez 585. Tel. 258543 - 251597.
5|8|F|80587|8|8

A $ 80.000.000 contado compro departamento, casa, s|corto plazo. Teléfono 215254.
7|8|C|553|7|8

A PROPIETARIO compro urgente casa o departamento, gran contado. Teléfono 253609.
7|8|C|561|7|8

A PROPIETARIO compro urgente casa o departamento. Operación inmediata. - F. J. Sapunar. San Lorenzo 315. Tel. 290457.
7|8|F|81288|17|8

A $ 350.000. T|$ 650.000, chalet 2 plantas, nuevo, desocupado, Godoy Cruz, pavimento, jardines, cochera, l|comedor, 2 baños, 2 dormitorios (lugar p|otro), c|comedor, patio. - "Provivienda" - Perú 1214.
7|8|C|466|7|8

A ESTRENAR e|Las Heras antisísmica, apta 2 plantas, e|autos, 2 dormitorios y dependencias. T. 280.000, c|150.000, saldo a convenir. Consultas T. 218991.
7|8|C|580|7|8

ANTISISMICA San Ignacio, 3 dormitorios, patio, jardín. Total $ 69.000.000, permutas, facilidades. T. 241457.
5|8|F|74603|11|8

ANTISISMICA Godoy Cruz, 2 dormitorios, t|$ 43.000.000, c|[illegible] patio. Permuta, facilidades. Tel. 241457.
5|8|F|74596|11|8

AMERICANA, 6ª Sección, zona residencial, seminueva, l|comedor, 3 dormitorios, 2 baños, patio, terraza, garage. - Contado $ 90.000.000 y facilidades. Vende F. J. Sapunar - San Lorenzo 315 - Tel. 290457.
7|8|F|81217|8|8

ANTISISMICA, Dorrego, 1 planta, l|comedor, 3 dormitorios, c|comedor, 2 baños, patio, cochera c|jardín. Contado $ 43.000.000 y facilidades. Vende: F. J. Sapunar. - San Lorenzo 315. Teléfono 290457.
7|8|F|81215|7|8

ANTISISMICA, Bº Trapiche, Godoy Cruz, en avanzada construcción, entrega 60 días, l|comedor, 3 dormitorios, patio, terraza, garage y dependencias. Contado y facilidades. Acepto Plan Banco y permutas. Vende: F. J. Sapunar - San Lorenzo 315. - Teléfono 290457.
7|8|F|81214|7|8

ANTISISMICA a metros San Martín Sur, 3 dormitorios, cochera abierta $ 23.000.000, total pesos 38.000.000 m|n. saldo 2 años. Moreno Viviendas. San Martín Sur y Tiburcio Benegas. G. Cruz.
7|8|F|74632|10|8

ANTISISMICA 3 dormitorios, en Godoy Cruz. A|$ 25.000.000, saldo convenir. - José Fco. Moreno 1575.
7|8|F|81271|10|8

ANTISISMICA, 2 dormitorios, dependencias, en San José, a metros Costanera. Total $ 44.000.000 m|n. Contado 50%. - José Federico Moreno 1575.
7|8|F|81287|7|8

ANTISISMICA, particular vende, Barrio Comercio, Villa Nueva, 2 plantas, 2 dormitorios, cochera; contado $ 300.000 y facilidades. Teléf. 257394.
7|8|509|9|8

ANTISISMICA Benegas, Godoy Cruz, toda terminada de 1975, con amplias facilidades. Tratar: Corrientes 1634. G. Cruz.
7/8/C/457/7/8

ATENCION 300 m2. en 6ta. Sección vendemos c/casa adobe, b/estado l/comedor, 2 dormitorios, m$n. 43.000.000. Facilidades. Godoy & Pelaia. Gutiérrez 585. Tel. 258543 - 251597.
7/8/F/81033/7/8

ANTISISMICO departamento céntrico, 3ra. Sección, 2 dorm., l|comedor, cocina, patio, vendo, pesos 200.000 y facilidades. Rioja 1532, Ciudad.
7|8|C|481|7|8

ANTISISMICA 5ta. Sección, c|Parque, impecable, e|inmediata, p|mármol, granito, parquet, placares, 3 dormitorios, teléfono, toilette, 2 baños, garaje, d|servicio, T$ 1.800.000. C|$ 900.000. Facilidades. Ancor Inmobiliaria. Rioja 1356.
7|8|C|485|8|8

Bº **TRAPICHE,** 3 dormitorios, garage. C|$ 45.000.000. D|Bancaria: $ 15.000.000. Saldo 3 años, b|interés. R|automotor. Ancor Inmobiliaria. Rioja 1356. T. 259797.
6|8|C|229|8|8

COMPRAMOS urgente casas, departamentos y lotes. Disponemos buen contado. Córdoba 154, Ciudad. Tel. 254996.
4|8|F|80438|8|8

COMPRO: Urgente, casas, departamentos, terrenos. Pereyra Reconquista 170 Godoy Cruz. Tel. 222269.
5|8|F|74610|7|8

CAMBIO casa por camión gasolero. Tratar: Calle 9 de Julio 2118 Las Heras - Mendoza.
6|8|C|235|7|8

COMPRO casa, lote, finca y negocio a propietario, operación inmediata y asegurada. T. 261973.
6|8|F|80946|8|8

CAMPO 2.500 Has., a 100 Kms. Cdad. $ 30.000 la hectárea. Recibo casa, finca. José Fco. Moreno 1575.
6|8|F|80989|7|8

COMPRO finca c|o s|mejora, e|efectivo, 5 Has. e|Maipú, casa, camioneta y auto, s|plazo corto. Minni. Bandera de los Andes 2829. Villa Nueva. Tel. 261644.
7|8|F|14933|7|8|D

CASA e|Maipú ,2.000 metros, c|salón, s|asfalto, líquido $ 200.000, s|2 años, r|vehículo. Minni. Bandera de los Andes 2829, Villa Nueva. Tel. 261644.
7|8|F|14931|7|8|D

CORRALITOS vendo 19 Has. ideal chacra c|casa, galpón, pozo electrificado $ 750.000, recibo auto y facilidades. España 1248, 4º - 57. Teléfono 214316.
7|8|C|554|7|8

CENTRICO departameno, escritorio, c|teléfono, se vende urgente por viaje. - Ponce. - 25 de Mayo 975.
7|8|F|81137|7|8

CASAS vendemos, en Dorrego, 5a. Sección; Chacras de Coria y San José, Gilén. - J. F. Moreno 840 - Tel. 245934.
7|8|C|465|8|8

CASA desocupada, cómoda, en Dorrego, 50 mts. troley, todos servicios. Contado $ 200.000, saldo facilidades. Acepto permuta. M. Marziali - San Martín 1640, Godoy Cruz. Tel. 245373.
7|8|C|474|7|8

CAMPO inculto vendo, Alto Chapanay, Montecaseros, 86 hects. $ 900 la hectárea contado, o recibo permutas. - Juan B. Justo Nº 441 - Mendoza.
7|8|C|510|7|8

CASA 3 dormitorios, d|dependencias s|Chacabuco inmediaciones Avda. San Martín, vendo. Del Monte Azzolina - Pedro Molina Nº 91. Mendoza.
7|8|C|516|7|8

CASA lista a estrenar, living p|mármol, 3 dormitorios, cocina|e, dependencias, 4 baños, lugar residencial. e|Godoy Cruz. Contado facilidades, r|p|e|r|mutas. Welzman. Tel 250277 - 225955.
7|8|C|482|7|8

CASA quinta (Bermejo), antisísmica 1.150 m2. (108 m2. cubiertos), 2 dormitorios c|placares, living c|chimenea, cocina c|mesada, baño completo. (Recibo automotor). Pedro Vargas 595. T. 247693.
7|8|F|81249|7|8

CASA e|Las Heras, 2 dormitorios y dependencias, e|auto, vendo c|facilidades. San Miguel 1482. Urgente.
7|8|C|580|7|8

COMPRO departamento céntrico. un dormitorio, dependencias, teléfono. San Lorenzo 337. Ciudad.
7|8|T|05782|3|8

CHILENO compro departamento Santiago pago c|finquita. Mendoza. Teléfono 215254.
7|8|C|553|7|8

CHALECITO s|calle Victoria, Villa Nueva, líquido $ 140.000, s|2 años, r|vehículo, desocupado. Minni. Bandera de los Andes 2229, Villa Nueva, Tel. 261644
7|8|F|14932|7|8|D

DEPARTAMENTOS vendemos a estrenar en 5ta. Sección, 1, 2 y 3 dormitorios, calefacción individual, cocheras, precio fijo. Posesión en marzo de 1976. Sin reajustes. Godoy y Pelaia. Gutiérrez 585. Tel. 258543 - 251597.
5|8|F|80583|8|8

DEPARTAMENTO a estrenar vendemos, céntrico, verdadera oportunidad. Liv.-comedor, 3 dormitorios, 2 baños, dep. servicio, cochera. T.: $ 110.000.000. Facilidades. Godoy y Pelaia. Gutiérrez 585. Teléfs. 258543 - 251597.
6|8|F|80732|8|8

DEPARTAMENTO interno, pegado a Bombal 30 millones c|facilidades. Prafase. R|Ortega 100. Tel. 245536.
7|8|F|81243|8|8

DEPARTAMENTO 6ta. Sección. Total$ 35.000.000. Facilidades. Recibo coche. Tel. 225579.
7/8/F/81031/7/8

DEPARTAMENTO, ciudad, s|G. Cruz., en contruc., avanza, frontal, entrega jul|76, transfiero urgente p|viaje, l|comedor 3 dorm., dpto. servicio y dependencias. Inf.: F J. Sapunar. San Lorenzo 315, Tel. 290457.
7|8|F|81211|7|8

DEPARTAMENTO antisísmico, descocupado, s|Arenales, Villa Nueva, interno, líquido $ 180.000, s|2 años, r|auto chico. Minni. Bandera de los Andes 2329, Villa Nueva. Tel. 261644.
7|8|F|14930|7|8|D

DEPARTAMENTO interno en calle Granaderos, 2 dormitorios, cocina, baño y patio. Precio venta m$n 25.000.000, facilidades. Jorba Inmobiliaria, España 1248, 1º piso, of. 11, teléfono 253595.
7|8|F|81233|8|8

E./B. AERONAUTICO, casa antisísmica, 3 dormitorios, comedor, c|comedor, b|instalado, cochera, cuadra d|panadería c|horno a gas, t|servicios. Contado pesos 30.000.000 m|n. Saldo 2 años. Gómez Lucero. Jujuy 123. Ciudad.
6|8|T|05726|7|8

ESPLENDIDA casa sobre calle Córdoba nº|532, llaves e|Prafase, r|Ortega 100, Tel. 245536.
7|8|F|81241|7|8

EN GODOY CRUZ, departamento 3 dormiorios y dependencias. - Vendemos c|facilidades o permutamos p|casa en Las Heras. Córdoba 154, Ciudad.
7|8|F|81152|7|8

E|LAS HERAS s|San Martín cómoda casa con detalles, g|facilidades, a|cochera. San Miguel 1482.
7|8|C|580|7|8

EN LAS HERAS, casa 2 ambientes, comedor, cocina y 4.000 m. terreno, 3.000 mensuales. Garibaldi 7 - 6º P. Of. 9. T. 290071.
7|8|C|497|7|8

EN CHACRAS de Coria vendo casa, $ 130.000.000. Llamar al teléfono 258645.
7|8|F|14928|7|8|D.

FINCAS compramos para satisfacer pedidos de clientes, en Luján y Maipú. Uvas tintas, de 10 a 50 Has. - Fuggeri Galdeano. - J. F. Moreno 840 - Teléfono 245934 y Balcarce 84 - Teléfono 980926 Luján.
7|8|C|465|466|8|8

FINCA 12 Has. Montecaseros, 6 parral, 6 incultas, pozo, agua, galpón, represa $ 95.000.000. Contado y facilidades. Dorrego 389 - (casi A. Tomba), Godoy Cruz.
7|8|C|565|7|8

FINCA 12 Has. parral 2.800 qq. regadío y paso. Vendo, recibo departamento. Salta 1743.
7|8|C|553|7|8

FINCA a particular compro hasta 20 Has. buen contado. Chile 2040, ciudad.
7|8|C|540|7|8

GALPON 500 m2., en Dorrego, con vivienda, teléfono, c|fuerza. Vendemos c|facilidades. Recibimos vehículo o lote. Córdoba 154 - Ciudad.
7|8|F|81151|7|8

GODOY CRUZ 3 dormitorios, living/c, cocina/c, cochera, jardín, todos l|servicios, e|B. Jardín Bancario. Prafase. Rufino Ortega 100. T. 245536.
7|8|F|81245|8|8

LOTE, Gil n, s|Sarmiento a mts. Av. Acceso, 600 m2. c|frente vivienda propia. Ctdo. y Fac. Vende: F. J. Sapunar. San Lorenzo 315, Tel. 290457.
7|8|F|81206|7|8

LOTE e|Ciudad, interno 200 m2. c|agua y cloacas. Contado pesos 2.000.000 m|n. Mensual pesos 90.000 m|n. Gómez Lucero. Jujuy 123 C.
6|8|T|05725|7|8

LOCAL c|baño, céntrico, ideal escritorio, t|$ 60.000.000, c|50%. José Fco. Moreno 1575.
6|8|F|80991|7|8

LOTE ciudad, Chile y Gutiérrez, 320 m2. vende: F. J. Sapunar. San Lorenzo 315 Tel. 290457.
7|8|F|81210|7|8

LOTE 6ª Sec., a mts. H. Ferroviario, zona residencial, 250 m. T|$ 42.000.000, vende: F. J. Sapunar. San Lorenzo 315, Tel. 290457.
7|8|F|81209|7|8

LOTE Bº La Floresta, Gilén, a mts. Avda. Acceso, 220 m2. c|frente 13 mts. Contado pesos 5.000.000 y facilidades. Vende: F. J. Sapunar. San Lorenzo 315, Teléfono 290457.
7|8|F|81208|7|8

LOTE, ciudad. San Juan y Morón 350 m2. zona comercial, repuestera, Ctdo. y Fac. Recibo departamento 1 ó 2 ambientes céntrico. Vende: F. J. Sapunar. San Lorenzo 315 Tel. 290457.
7|8|F|81207|7|8

LOTE Carrodilla sobre calle San Martín 2772 m2. contado $ 310.000, saldo 1 año. Moreno Viviendas. San Martín Sur 1107. G. Cruz.
6|8|F|74626|10|8

LOTE B. Trapiche 200 m2, contado $ 85.000, saldo 2 años. Moreno Viviendas. San Martín Sur 1107. G. Cruz.
6|8|F|74621|1

LOTE, 6ª Sec. m|b|ubicado, 102 m2. libres, c|pasillo 2,40 ms. entrego c|planos aprobados de vivienda. T|$ 12.000.000. Vende: F. J. Sapunar, San Lorenzo 315, teléfono 290457.
7|8|F|81205|7|8

LOCAL Ciudad, radio céntrico, 30 m2., seminuevo, alfombrado Contado y facilidades. Vende: F. J. Sapunar - San Lorenzo 315. Tel. 290457.
7|8|F|81216|7|8

LOTE Chacras de Coria 25x30 sobre Besares 750 m2. Ubicación de excepción. Otro 30x30 sobre Pueyrredón 900 m2. Lote en Potrerillos 15x47 El Salto, rodeado de residencias 705 m2. Contado y facilidades. Informes Colón 215 Teléfono 245846.
7|8|C|570|7|8

LOTE e|Trapiche, Prafase, r|Ortega 100, Tel. 245536.
7|8|F|81242|7|8

LOTE 230 m2., céntrico. Total: $ 40.000.000. R|automóvil. - José Fco. Moreno 1075.
7|8|F|81275|10|8

LOTE 250 m2., en Las Heras. Total $ 2.300.000 m|n. Vendemos c|facilidades. Córdoba 154, Cdad.
7|8|F|81153|7|8

LOTE 10 x 24 esquina Paso de los Andes y Mosconi, 6ta. Sec. Total $ 115.000. Oportunidad. "Provivienda" - Perú 1214.
7|8|C|513|7|8

LOTE sobre Avenida d/Acceso 15 por 40, Frente al "Condor" Vendo. Tel. 246106.
7/8/C/446/7/8

LOTE 10 x 30, s|Rubilar y C. Villanueva. A|facilidades. R|automotor. Ancor Inmobiliaria. Rioja 1356. Tel. 259797.
7|8|C|485|7|8

LUJAN casa a 100 metros S. Martín, 4 habitaciones y dependencias, salida a 2 calles. Valor pesos 220.000 c|facilidades, vende Sánchez. S. Martín 56. Teléf. 980408, Luján.
7|8|F|81247|7|8

PERMUTO casa interna corte antiguo, excelente ubicación, 5ta. Sección, todos servicios por similar varias habitaciones y garaje en inmediaciones. Diferencia convenir. Juan B. Justo 441. Mendoza.
7|8|C|510|7|8

PERMUTO o vendo casa entre Perito Moreno y Colón de Godoy Cruz por una similar en Maipú. Granaderos 125, Maipú.
7/8/F/81115/7/8

QUINTA Sección: sobre calle Lamadrid, tres dormitorios y patio español, cocina americana, calefón térmico, m$n 75.000.000, mitad contado saldo tres semestres. Jorba Inmobiliaria, España 1248, 1º piso, Tel. 253595.
7|8|F|81231|8|8

RIVADAVIA (Reducción) m|pavimento 1.000 Has. m$n. 100.000 por Ha. (Recibo automotor). Pedro Vargas 595. T. 247693.
7|8|F|81243|7|8

SAN JOSE vendo departamentos, estrenar, l|comedor, 3 dormitorios, cochera. Colón 293 T. 249914
6|8|C|270|7|8

SAN FRANCISCO DEL MONTE, lote sobre calle Independencia, agua y luz, altura de techo, ideal para industria 400 mts. Avellaneda 630, Villa Nueva.
7|8|F|81227|7|8

SEXTA Sección: tres dormitorios, living comedor, cocina y baño, lavandería cubierta y estar. Patio c|mosaicos, parral y depósito. No tiene garaje. Sup. total: 160 m2, sup. cubierta: 86 m2. Precio venta 59.000.000 m$n., mitad contado, saldo y tres semestres, más interés. Jorba Inmobiliaria. España 1243, 1 piso, Ofc. 11. Tel. 253595.
7|8|F|81237|8|8

TUNUYAN vendo lotes o total 8 Has. Ruta 40, fondo río, pesca, camping. Facilidades, permutas varias. San Martín Sur 730. G. Cruz. T. 224952 - 222397.
5|8|F|74579|7|8

TRANSFIERO urgente derecho departamento en barrio en marcha. $ 38.000. - J. F. Moreno 1247 Ciudad.
7|8|C|468|7|8

VENDO: departamento, avenida España 1024, P. 4, Dpto. 43, 50% contado, resto a un año. Tel. 293095.
7|8|C|545|7|8

VENDO lote en Godoy Cruz, calle J. V. González 652, (prolongación Paso de los Andes) a metros Hospital del Carmen, Sup. 518 m2. frente 10,33 mts. pesos 25.000.000 m|n, mitad contado, saldo tres semestres. Jorba Inmobiliaria. España 1248, 1 piso, teléfono 253495.
7|8|F|81235|8|8

VENDO casa todo material pesos 500.000,00, con $ 350.000,00 contado, ubicada en Dorrego 1045, de Dorrego. Tel. 293494.
7|8|C|549|7|8

VENDO casa de ladrillo $ 45.000, facilidades Güemes 302, San José
7|8|T|05790|7|8

VENDO lote 160 mt. en Las Heras 8x20. Contado $ 10.000. Saldo, facilidad. San Juan 1512. Ciudad.
6/8/C/438/7/8/AD

VENDO terreno Bº La Floresta. $ 10.000.000. Tratar: Las Heras 384. Teléfono 253636.
7|8|T|05775|8|8

VENDO o permuto por camión tanque o carrozado 40 hectáreas campo electrificado con mejoras. Tratar después 19 horas Pedro Vargas 441 - San Martín (Mendoza).
6|8|F|80777|8

5ª SECCION vendo casa, estrenar, l|comedor, 4 dormitorios, cochera. Colón 293. T. 249914.
6|8|C|270|7|8

Compra y Venta de Negocios en General

ATENCION, vendo negocio a intermediarios, ramo kiosco, disquería, regalería. Espléndida ubicación, con mercadería, instalaciones completas, máquina registradora. Ventas diarias comprobar, vendo por no poder a valor inventario. No pasivo. Tratar: en Sgto. Cabral 1893, Las Heras.
7|8|F|81

COMPRO negocio, distintos montos. Tengan vivienda, para numerosos pedidos. Tel. 215
7|8|F|81

DESPENSA c|anexos y c|sin explotación mercadito, vendo, cambio, ventas a controlar. Rodado motor, lote. Ancor Inmobiliaria. Rioja 1356. Tel. 259797.
7|8|C|48

NEGOCIO con vivienda en Alquiler necesito comprar preferentemente radio gran Mendoza. Interesados después 16 horas teléfono 2[illegible] Sr. Bustos.
7/8/C/48

REPARTO vendo urgente, por poder atender. 3 hs. semanales $ 700.000 ganancia. - J. F. Moreno 1247, Ciudad
7|8|C|48

RESTAURANT céntrico, acreditado. Poco contado, saldo convenir. R|permutas. José Fco. Moreno 1575.
7|8|F|81

Compra y Venta de Muebles

A AMITRANO martillero - Tel. 247711. Arístides Villanueva 322, ofrezca muebles, antigüedades, maquinarias, artículos generales. Pagamos mejor. Anticipamos dinero.
9.6 F 2223

A. SELLA - Tel. 247447 - Martillero Tiburcio Benegas 776, ofrezca muebles, artículos hogar, máquinas usadas, dinero en el acto.
11|2 F 6[illegible]

A BENTURINO, tel. 244335-2[illegible] ofrezca muebles, antigüedades, artículos en general. Colón 3[illegible]
3 3 F

OPORTUNIDAD por ausentarse, líquido muebles, heladera y T.V. Barrio Cano G-6-3. De 9 a 1[illegible]
7/8/F/81000

SU PLACARD a medida especial para barrios "Plan 17 de Octubre" contado y financiado. Lienzo 2203, Guaymallén. Tel. 258248.
5|8|T|5707

Compra y Venta de Automotores y Cubiertas

A RENAULT 12/1972 y Fiat 1973. Particular vende - permuta. Jorge Newbery 718. Ciudad.
5/8/C/[illegible]

A CAMIONES volcadores, [illegible] 1956 a 1974 20 unidades. Llamados! M. A. Riccieri, S. Luis 540.
7|8|C|58[illegible]

A FIAT 125, 128, 1500, 1100 y 1[illegible] Peugeot, Falcon, Renault, Citroen y m|más. M. A. Riccieri, S. Luis 540.
7|8|C|589

A PICK-UP Chevrolet diesel, [illegible] ginal; Bravas 74 - 72; Peugeot 1968 y Rastrojero diesel 1960. M. A. Riccieri. S. Luis 540.
7|8|C|589

A JEEP: IKA y Willys, 10, carrozados y petiteros y Pick-Up Jeep. M. A. Riccieri. S. Luis 540.
7|8|C|589

A. OFERTA Fiat 1500 M-66 impecable, única mano. Total pesos 95.000, facilidades. San Miguel 1885, Las Heras.
7|8|C|580|7|8-D

A - FIAT 1600 multicarga, Mod. 71 1º de Mayo 1595. G. Cruz. 15 hs. en adelante.
7|8|C|457|7|8

A - COUPE Torino 72 vendo o permuto mayor valor (coupé Torino). Videla Castillo 2742. Ciudad. Teléfono 259209.
7|8|T|5774|7

A $ 2.400, total Renault 64, Rambler Rural 64, Ami 8 72. V. dela Castillo 2722, Cdad.
7|8|C|499|7|8

A FALCON 1967 recien agustado y pintado, permuto menor precio, Rioja 2072, Cdad.
7|8|C|556|9|8

(Más avisos en la Pág. siguiente)

...Ahora, MAS que NUNCA, Ud. DEBE CUIDAR SU INVERSION PUBLICITARIA

ADEMAS con NOTABLES AGRUPADOS y CLASIFICADOS ECONOMICOS

Ahorra $$$ EXTRAS CONTRATANDO

3 PUBLICACIONES CONSECUTIVAS 10% DESCUENTO

5 PUBLICACIONES CONSECUTIVAS 15% DESCUENTO

7 PUBLICACIONES CONSECUTIVAS 20% DESCUENTO

(POR PAGO CONTADO UNICAMENTE)

ASEGURE MAYOR EFECTIVIDAD y MENOR COSTO CON TARIFA COMBINADA

UTILICE LOS ANDES MATUTINO EL ANDINO VESPERTINO ADHERIDOS AL IVC.

ORO
HASTA $ 205 Y 305
ESPEJO 271
2do. PISO - OFIC. 1

CASA ANTISISMICA
3 dorm., liv-comed., amplia cocina, garaje, dep. serv., 140 m. cubiertos, a 150 mts. Av. San Martín. Precio total: $ 800.000, contado y facilidades. Vende: Lima Suárez. P. Mendocinas 1427, Cdad.
5|8|F|80626|7|8

CARLOS A. Tonelli
DEPOSITOS: EN PLAYAS ESTACION F.C. BELGRANO
VENTAS: SAN LORENZO 604 - TELEFONO 260584
VILLA NUEVA - GUAYMALLEN - (MZA.)
MADERAS PARA VIÑAS Y PARRALES

Rejas - Parrales, Mamparas, Etc.
A. del Valle 660
CIUDAD - TELEFONO 216043
7|8|C|492|7|8

ARROZ GARAVI
Oferta por Pocos Días!!!
COSECHA 1975 - PRECIOS ANTERIORES
BLUE BONNET - GRANO LARGO, el kilo .. $ 10,20
DOBLE CAROLINA - TIPO FORTUNA, el kilo ... $ 16,80
Bolsas Plásticas de 1 kilo y Bolsones de 10.
VENTAS POR MAYOR Y MENOR
AL CONTADO Y EN EFECTIVO HASTA TERMINAR STOCK
Perito Moreno 600 — Godoy Cruz
5|8|F|74520|11|8

INCREIBLE
VEALO UD. MISMO

CAMA de una plaza, con elástico Super Reforzado	$ 1.500
MESA DE LUZ haciendo juego	$ 900
COLCHON "SUAVEGOM" de una plaza ..	$ 950
ALMOHADA "SUAVEGOM"	$ 199

Muebles LOMBARDO VIDELA COREA 502 CIUDAD
7|8|C|429|7|8

CAMPOS EN VENTA

SAN LUIS: 13.000 Has. campo de cría con numerosos potreros y aguadas, buenos pastos y abundante madera. Inversión de importancia.
ACHIRAS: 8.000 Has., campo de cría, pocas mejoras, sierras bajas con amplia variedad de pastos naturales. Numerosos arroyos.

Otros Campos de Cría:

FORTUNA: 5.000; MERCEDES (al Sur) 2.500 y 2.100; RANCUL: 3.300. Varias unidades en la provincia de LA PAMPA, desde 1.000 a 23.000 Has.

Campos de Explotación Mixta:

LA CUMBRE: 2.000 y 500; GRANVILLE: 500 Has.; FRAGA: 1.300; RIO JORBA: 300.
ZONA DE RIO CUARTO: 137 y 66 Has.; SAMPACHO: 153; LAS VERTIENTES: 315; ACHIRAS: 285; BAIGORRIA: 220; MOLDES: 220; CHAÑARITO: 300.
CONSULTENOS SU OPERACION DE COMPRA o VENTA - DIPONEMOS DE INTERESANTES OFRECIMIENTOS Y DE FIRMES PEDIDOS

CIUDAD Y FUNDOS
Negocios Inmobiliarios
Espejo 25-Piso 1º-Of. 12-Tel. 214975-Mza.
7|8|F|81130|7|8

FERIA CUYANA DEL TRACTOR
TRACMEN
TRACTORES CON GARANTIA
DON BOSCO 467 — MENDOZA
MASSEY FERGUSON 150 V.
FIAT 400 STD.
DEUTZ A 40 V.
FIAT 500
J. DEERE 445 STD.
FIAT 431 V.
FAHR D 479 V.
El más amplio surtido en máquinas usadas - Financiación
6|8|F|80953|7|8

COMPRO CAMION
Naftero Ford, Chevrolet o Dodge. Entrego camioneta Dodge modelo 62 o vendo. Diferencia a convenir. Ricardo Gutiérrez 130, Pedro Molina - Gllén. - T. 215958
6|8|T|6723|7|8

CAMIONETA CHEVROLET
STANDARD - MODELO 1974 - PATENTAR - VENDO URGENTE SAN MARTIN 444 LAS HERAS
6|8|C|156|8

ORO
COMPRO
LA MEJOR COTIZACION
PLATA - MONEDAS
LEANDRO ALEM 172
30|7|C|343|8|8

MOTORES Fuera de Borda
Ofertas Anticipo de Temporada
Precios anteriores - Solamente agosto

BIGUA DE LUXE 16 HP. ..... $	55.000	PESCADOR R.S. 10 HP. ..... $	21.000
DORADO 80 10½ HP. ..... $	27.000	OSCMAR PARANA 7 HP. ..... $	17.000
BOTE RE-BOT 4,20 LARGO ..... $	29.000		

PELOTAS DE CUERO - TODO PARA LA PESCA
DEPORTES PERITO MORENO
PERITO MORENO 600 - TELEF. 226464 - GODOY CRUZ
5|8|F|74527|11|8

ORO
SUPERO TODA OFERTA
COMPRUEBELO
JOYERIA "MARTINEZ"
San Martín y Alem - Gal. Rosso. Local 9 (nueve).
4|8|C|476|10|8

PEUGEOT PICK-UP ..	69	$ 85.000
PEUGEOT 504	73	$ 190.000
TORINO 4 puertas ..	71	$ 138.000
DODGE CORONADO .	71	$ 125.000
FALCON 188	71	$ 148.000

JULIO L. AGUIRRE 375 CIUDAD
6|8|C|151|8|8

BOTELLAS - ESQUELETOS Y DAMAJUANAS DE VINO
Compro cualquier cantidad - Dinero en el acto. - Patricias Mendocinas 1585. San José.
6|8|C|251|7|8

HIERRO DE CONSTRUCCION
4,2 - 6 - 8 - 10 - 12 - 14 - 16 - 20 y 25
ALAMBRES GALVANIZADOS - ALAMBRE NEGRO - CAÑOS GALVANIZADOS
OLEGARIO V. ANDRADE 280 — CIUDAD — TELEFONO 245103
5|8|F|80643|9|8

LUIS AIMAR DEMARIA S. A.
COMUNICA a sus clientes que el REMATE programado para el 11 de Agosto ha quedado diferido hasta nuevo aviso. En consecuencia, nuestros próximos REMATES son: en RANCUL, el miércoles 20 de Agosto.
1.500 VACUNOS GORDOS E INVERNADA
EN PAREDA el Viernes 29 de Agosto
INFORMES: EN RANCUL TELEFONO 24
7|8|F|8113|7|8

CLOAQUISTAS HAGAN ACOPIO PARA SUS OBRAS
OFERTAS POR POCOS DIAS!!!
Caño aprobado 4 x 100, c/u. ... $ 55,00
Caño Albañal 4 x 100, c/u. ..... $ 50,00
CEMENTO — CAL — VELO VIDRIO — EMULSION
PERITO MORENO 600 — GODOY CRUZ TELEF. 226005
5|8|F|74534|7|8

Bodegas SAVYA S.A.
Dando cumplimiento al Art. 107 - L.C.T. Nº 20744, cítase al personal femenino "temporario" para que en las próximas 48 horas se presente munido de documento de identidad, a nuestras oficinas, sitas en calle WASHINGTON 223 - GODOY CRUZ - MZA. Caso contrario consideraremos espontánea renuncia de la relación laboral.
UNICO AVISO
6|8|F|81501|8|8

VENDO CUPE TORINO
IMPECABLE
Garantía escrita ante Notario público, de motor, caja y diferencial. Recibo otra unidad y documentos de uva o financiación. Tratar:
CARAM HNOS.
Sarmiento 56 - G. CRUZ
7|8|F|[illegible]

ORO
COMPRAMOS
PAGAMOS MEJOR PRECIO
Galería Tonsa — Local A-14
31|7|F|79453|14|8

Departamentos con Muebles
Teléfono 2 dormitorios, living - comedor, baño y cocina, piscina aérea en 7º Piso, cocheras cubiertas. 30 días en adelante - Rioja 510
23|7|F|77709|11|8

DEPARTAMENTO VENDO
Calle Espejo, con Teléfono
Living - comedor, 2 amplios dormitorios c|placares, pieza y baño servicio, lav., balcón, desocupado. $ 63.000.000 m/n. Contado - Resto 2 años, sin interés - Llaves:
ATENCIO VIVIENDAS — ESPEJO 172 — TEL. 292193/4.
7|8|F|81194|7|8

AUTOMOVILES
Peugeot 504|74, precio total pesos 199.800 y Fiat 125|74 $ 199.500; flamantes equipados, permuto, fac. ENTRE RIOS 208 Dpto. "A".
7|8|C|55[illegible]|7|8

Huevos Frescos
de GRANJA, ventas por mayor. Precios sin competencia
FRANCISCO DE LA RETA 529
San José Gllén.
7|8|C|511|7|8

Vendo Chasis MERCEDES BENZ 1114
MODELO 1972
BERNARDO ORTIZ 521
GODOY CRUZ - MZA.
7|8|F|81229|8|[illegible]

ALAMBRE
VENDO USADO DE VIÑA
FRAGATA MOYANO 235
Barrio Bombal
7|8|C|501|7|8

FIAT 125
MULTICARGA MODELO 1973
VENDEMOS
Av. Band. de los Andes 5248
Villa Nueva
5|8|F|80655|7|8

Avisos Clasificados

(Viene de la Pág. anterior)

Compra y Venta de Automotores y Cubiertas

A FIAT 1500 Multicarga, mejor que nueva, permuto, financio. Olegario V. Andrade 641.
7|8|C|572|7|8

A PARTICULAR vendo Fiat Iava 1.300-74. Barcala 642, Ciudad.
7|8|C|578|7|8

A FIAT 128 modelo 73 y Chevy 70, impecables, recibo menor precio, Tel. 214626.
7|8|C|560|7|8

A PARTICULAR vendo Peugeot 504 XE 74. Barcala 646, ciudad.
7|8|C|578|7|8

A PARTICULAR vendo Renault R-6 70. Barcala 646, ciudad.
7|8|C|578|7|8

A 4-S M-1974 flamante, vendo únicamente contado. 25 de Mayo 2997, ciudad.
7|8|C|580|7|8

A DODGE 1500 M-1973, semi nuevo vendo. 25 de Mayo 2997, ciudad.
7|8|C|580|7|8

A. OFERTA Rambler Classic, dirección hidráulica M-66, estado de fábrica, total $ 80.000 facilidades. San Miguel 1885, Las Heras.
7|8|C|580|7|8-D

A. OFERTA Renault 850 M-69, detalles chapería, mecánicamente nuevo, total $ 75.000, facilidades. San Miguel 1885, Las Heras.
7|8|C|580|7|8-D

A FIAT 600 cero|km. a retirar concesionaria. P|contado y 24 meses. M. A. Riccieri. S. Luis 540.
7|8|C|589|9|8

AUTOMOTORES vendo: Fiat 128 Familiar 0 Km.; Fiat 600; Renault 4-L; Gordini; Pick-up Peugeot; Citroen; Rastrojero. Permutas. Financiación. Beltrán 2060 (Barrio Bombal). Godoy Cruz.
7|8|F|81134|7|8

ATENCION: Rastrojero 71, motor Indenor; Jeep Petitero 1957; automóvil Chevrolet 1946, vendo. Ver día sábado. Coronel Plaza 651.
7|8|T|5773|8|8

AUTO Rambler Ambassador 990|67, vendo, permuto. Facilidades. - Alem 356, Ciudad.
5|8|C|15|7|8

AMORTIGUADORES, tren delantero, reparaciones, ventas. Costanera 1335 - San José. Teléfono 258123.
6|8|C|180|13|8

AUTO Ford coupé 800, 1968, vendo, permuto, Ituzaingo 2810. Ciudad.
7|8|T|5765|8|8

AMI 8 - 74. Citroen 3CV y 2CV vendo - permuto. Catamarca 373. Ciudad.
7|8|C|434|8|8

AUTOMOVILES diferentes marcas y modelos. Vendo, permuto p| casas o lotes algo edificadas modestas. San Martín 447, Ciudad.
5|8|F|80611|7|8

BARATISIMA, motocarga nueva, tipo chatita, vendo o permuto. Félix Suárez 1626, V. Nueva.
7|8|F|81228|7|8

BERGANTIN 1961, motor 0 km. $ 19.500 y facilidades o permuto. O'Brien y Alberdi, San José.
7|8|F|81174|8|8

CAMION Ford 1962, motor Perkins 102 H.P., vendo. Recibo camioneta Ford. - Coronel Plaza 651.
7|8|T|5772|8|8

CIRCULOS Citroen: asesoramiento, compra venta. - Seriedad, responsabilidad. Galería Piazza - Local 78, (entre piso).
7|8|F|81032|7|8

CITROEN 3-CV 72, impecable. Vendo, permuto. - Facilidades. - Dorrego 530 - Guaymallén.
7|8|C|555|7|8

COCHERA vendo, planta baja Edificio Rivadavia 239. Tratar Espejo 216.
5|8|C|945|7|8

CAMIONETAS Chevrolet 1961 y 1967 m|buenas vendo - permuto - facilidades. Alem 356. Ciudad.
5|8|C|15|7|8

COMPRO unidades usadas, modelo 62 en adelante. Buenos Aires 344, Mza.
1|10|F|31470|Pte.

CITROEN rojo, 0 kilómetro; Citroen verde, 0 km. - Colón 248.
5|8|F|14910|Pte.

CAMIONETA Chevrolet 69 vendo urgente $ 7.500.000. - Ituzaingo 2810. Ciudad.
7|8|T|5764|7|8

CAMION Chevrolet 1967, balancín, vendo urgente, recibo auto o Pic - up. Muñiz 3353, Barrio Suboficiales.
7|8|C|508|7|8

CITROEN 73 dueña vende contado T| 115.000 pesos. Ver y tratar, luego de 12 hs. Belgrano 2840, primer piso dpto. 1, ciudad, (Perú al 2800).
7|8|C|523|7|8

CAMIONETA Chevrolet 1967 vendo con opción a entregar diesel o naftera y Estanciera barata desarmada. Pedernera 527. San José.
7|8/C/463/8/8/D

CAMIONETA Dodge Diesel, nueva, vendo. Facilidades. Permutas. R/ documentos uvas o vino. Rioja Nº 1448, Mendoza.
7|8/F/81087/31/8

CITROEN 3 CV 0 Km. contado, precio oportunidad, Lavalle 333, Tel. 258491.
7|8|C|559|7|8

COMPRO hoy, Fiat 600, pago contado, particular. Bandera de los Andes 2829, Villa Nueva, teléfono 261644.
7|8|F|14934|7|8|D

CUPULA térmica para Rastrojero (Fiambrero etc.). Vendo primer oferta. Tel. 218700.
7|8/C/428/7|8

CHEVROLET Super 65; Fiat 600 67; Camioneta Chevrolet 72, impecable, B|Permutas. B. de los Andes 4343, V. Nueva. Gllén.
7|8|F|81263|10|8

CHEVROLET Special 1963, muy bueno $ 59.000 y facilidades a 24 meses o permuto. O'Brien y Alberdi, San José.
7|8|F|81186|8|8

CHEVROLET 400 1968, $ 32.500 y facilidades o permuto. O'Brien y Alberdi - San José.
7|8|F|81170|8|8

DIFERENCIAL y tren delantero, Torino, Jeep y Estanciera, vendo. San Martín 2227. T. 250510.
6|8|C|260|8|8

DODGE 1500 modelo 71, 47.000 kms. únicamente contado. - Olegario Andrade 541. Ciudad.
6|8|T|05731|10|8

DODGE, Cupé Automática 1973, 6 cilindros, 19.000 kms. reales llantas y gomas especiales, nueva por donde se mire, vendo o permuto por vehículo menor precio. Rioja 1310. Mendoza.
6|8|C|207|7|8

DODGE 1.500, 74, cointado y facilidades; recibo auto. Las Heras 774. Ciudad.
6|8|C|181-82|7|8|D.

DODGE 1500, 28.500 km. reales, vendo contado $ 140.000. Recibiría Fiat 600. Lavalle 2311. Gllén.
7|8|C|479|8|8

DODGE 1500 mod. 1974 vendo o permuto auto menor valor. Tratar: Espejo 172.
7|8/C/460/7|8

DODGE Coronado M-69, muy buen estado. Perú 3026, ciudad.
7|8|C|580|7|8

LODGE Polara. Nuevo - 69. Vendo. Catamarca 373. Ciudad.
7|8/C/434/8|8

ESCAPES y silenciadores, venta, colocación y reparación "Martínez". Alberdi 648, S. José.
11|7|C|21|9|8

ESTANCIERA 58 buen estado, vendo, Beltrán 430.
7|8|C|517|7|8

EQUIPO rutero compro. Entrego 64 Has. tierra Algarrobal y finquita Primavera, Salta 1743. Teléfono 215254.
7|8|C|553|7|8

FIAT 600 67-68-70-71, de Mza. Vendo, permuto. Facilidades - Dorrego 530 - Guaymallén.
7|8|C|555|7|8

FIAT 600|67 estado general muy bueno, motor reparado 0 km. Vendo. Facilidades. Alem 356. Ciudad.
5|8|C|15|7|8

FIAT 125 - 74, flamante. Precio oportunidad. Recibo auto chico o mediano, facilidades. Entre Ríos 208. Dpto. "A".
6|8|C|326|7|8

FIAT 125, 1973, Fiat Familiar 1968, vendo - permuto, Salta 979.
7|8|C|506|7|8

FIAT 600, 1972|68, vendo - permuto, Salta 979, Cdad.
7|8|C|506|7|8

FORD Fairland 69, llantas magnesio, estéreo, techo vinílico, permuto modelo similar o vivienda. 9 de Julio 1539. 1er. Piso, Of. 1. Ciudad.
7|8|T|5779|7|8

FIAT 1.100 1963, impecable, pesos 24.000 y facilidades o permuto. O'Brien y Alberdi - San José.
7|8|R|81178|8|8

FIAT 128, 1972, impecable, Iava 1972, vendo - permuto, Salta 979, Cdad.
7|8|C|506|7|8

FIAT 800 Cupé 1967, motor 0 km. $ 32.000 y facilidades o permuto. O'Brien y Alberdi - San José.
7|8|F|81172|8|8

FIAT 600|68, impecable de Mza. Total 74.800, Entre Ríos 125.
7|8|C|519|7|8

FURGONETA Denault 4 1965, impecable, $ 24.500 y facilidades o permuto. O'Brien y Alberdi, San José.
7|8|F|81182|8|8

FIAT 1100, 61 y 63 impecable condiciones. Hoy vendo. Olegario V. Andrade 641.
7|8|C|572|7|8

FIAT 600|72, muy poco uso, precio total $ 94.800; facilidades, propietaria. Montecaseros 1405. Horario comercio.
7|8|C|558|7|8

FURGON Rastrojero frontalito M-73 como nuevo. Perú 3026, ciudad.
7|8|C|580|7|8

FIAT 1500 familiar M-69, buen estado. Perú 3026, ciudad.
7|8|C|580|7|8

FIAT 600 R. mod. 71, 2 Serie, impecable, líquido hoy. Lavalle 333, Tel. 258491.
7|8|C|559|7|8

FIAT 600 0 km. Catamarca 373. Ciudad.
7|8/C/434/8|8

GILERA 200 cc., mod. 70, vendo, óptimo estado: Ituzaingó 1938, Cdad.
7|8|C|524|7|8

GORDINI 1965 nuevito, $ 18.500 y facilidades o permuto. O'Brien y Alberdi - San José.
7|8|F|81176|8|8

GORDINI 1971, pocos Kms. pesos 38.500 y facilidades a 24 meses o permuto. O'Brien y Alberdi, San José.
7|8|F|81188|8|8

HOY líquido NSU impecable. Olegario V. Andrade 641.
7|8|C|572|7|8

JEEP camioneta mod. 1960, cubiertas nuevas, vendo. - Paraguay 3151. Mza.
6|8|C|128|8|8

JEEP Ika 1958 vendo, permuto. - Salta 979.
7|8|C|478|7|8

MOTOR Jeep IKA, rectificado, Tornado y Estanciera usado, vendo. San Martín 2227. T. 250510.
6|8|C|260|8|8

MERCEDES BENZ Balancín año 1974, con 70.000 kms. reales, gomas Michelin, joya, vendo o permuto, recibo departamento o casa chica, auto chico y contado. También vendo Ford 57 con volquete, muy bueno. Ver y tratar: Granaderos 140. Sr. Ferreyra.
6|8|C|300|7|8

MOTOR 4 cilindros, diesel para camioneta y motor Volvo Vikins, vendo contado y facilidades. Pedernera 527. San Juan.
7|8/C/463/8/8/D

MOTORES Perkins de 102 HP de 4 y 6 cilindros nuevos vendo, Paso de los Andes 467, Luján.
7|8|F|81219|8|8

MULTICARGA Fiat 1500, motor reparado a nuevo. Perú 3026, ciudad.
7|8|C|580|7|8

OPEL Rekord 1958, falta pintura, vendo. Facilidades. Alem 356, Ciudad.
5|8|C|15|7|8

OPORTUNIDAD vendo motoneta Siambretta 125 de Lujo, contado únicamente 10.000. Tratar: Estanislao del Campo 444, San José (entre Toso y F. de la Reta,, de tarde.
7|8|C|616|8|8

OPORTUIDAD vendo Fiat 1600 modelo 70, contado o permuto por menor, resto contado, 25 de Mayo 776, Dorrego.
7|8|T|05787|7|8

PEUGEOT 504 vende profesional por ausentarme modelo 70. Rivadavia 430 1er. Piso, Dpto. 9. Tel. 245970.
5|8|C|994|7|8

PEUGEOT Diesel, impecable,. Vendo, permuto. Facilidades. - Dorrego 530, - Guaymallén.
7|8|C|555|7|8

PEUGEOT 404, 1968, cubiertas, tapizado, pintura nuevo, pocos kilómetros. Juan de Garay 18. - Godoy Cruz, esq. Hosp. Español.
6|8|C|150|8|8

PEUGEOT 404 M-64, impecable, contado y facilidades. Perú 3301, Teléfono 217039.
7|8|C|580|7|8

PARTICULAR vende auto Fiat 1600, 71, llantas magnesio. Recibo permutas menor precio. Diferencia contado. Libertad 1241. Villa Nueva.
7|8|T|5771|7|8

PEUGEOT 404 G.P. 0 km., vendo, San Martín 1027, local 49, horario de comercio.
7|8|C|542|543|7|8|D

PEUGEOT 504 impecable estado, vendo contado y facilidades. Pedro Molina 434. San José.
7|8|T|5758|7|8

PONTIAC 40, buen estado, poco contado y financiado. Vendo Roberto Ortiz 1254, Villa Hipódromo. Micro 7, 8 y 10.
7|8|C|567|7|8

PEUGEOT 504|74 flamante 50.000 Kms., reales, llantas magnesio, radio-stereo, cubiertas especiales. Precio total $ 199.800, permuta. Facilidades. Entre Ríos 208, Dpto. "A".
7|8|C|558|7|8

R-6 70-71-72-73, nuevos. - Vendo, permuto. Facilidades. - Dorrego 530 - Gllén.
7|8|C|555|7|8

R-12 0 km. y Fiat Rural 128 0 km. Vendo, permuto. Facilidades. - Dorrego 530 - Guaymallén.
7|8|C|555|7|8

RASTROJERO Diesel 1962, cúpula. Ideal reparto, vendo. Facilidades. Alem 356, Ciudad.
5|8|C|15|7|8

RENAULT Dauphine 1961 precio total $ 36.000. Recibo moto|neta. Alem 356. Ciudad.
5|8|C|15|7|8

RENAULT 4-S vendo, mod. 1973, 14.000 kms. Evaristo Carriego Nº 1140. Barrio San Ignacio.
6|8|C|138|8|8

RENAULT Gordini modelo 62 vendo. Calle José Federico Moreno 2927. Ciudad.
6|8|T|05724|7|8

RENAULT 4 1968, impecable, pesos 32.500 y facilidades o permuto. O'Brien y Alberdi - San José.
7|8|F|81180|8|8

RENAULT Dauphine 1964 varios garantidos $ 19.500 y facilidades o permuto. O'Brien y Alberdi, San José.
7|8|F|81184|8|8

RURAL Fiat 1.500 68, Renault Gordini 64 y 66, Jeep 56 carrozado, Ford 40 y Ford A 31, motor reparado. Permuto. Bra. de los Andes 4343, V. Nueva, Gllén.
7|8|F|81259|10|8

RENAULT 4-L 1964, mecánica 0 Km. $ 22.500 y facilidades a 24 meses o permuto. O'Brien y Alberdi, San José.
7|8|F|81190|8|8

RENAULT Gordini 64, una joya, contado y facilidades - Olegario V. Andrade 641.
7|8|C|572|7|8

RENAULT 6, vende dueño, mod. 70. Tel. 221291. - Guido Spano 264, Godoy Cruz.
7|8|F|74638|7|8

RATON Alemán vendo, Francisco Evans 465, Luján de Cuyo.
7|8|F|81218|7|8

SE VENDE un auto Fiat 600 modelo 64. 30.000 pesos ley. Tratar en calle Patricias Mendocinas 1460. San José. Guaymallén. Mza.
7|8|C|475|7|8

TRANSFIERO 14 cuotas círculo Citroen, Entre Ríos 125, Cdad.
7|8|C|519|7|8

TRANSFIERO cuotas Círculo Citroen Ami-8, Costa Alta, San Rafael. Tratar Marcelina Torres, Alemania 236, San Rafael.
7|8|F|81250|7|8

TORINO 69, impecable, permuto contado y financio. Olegario V. Andrade 641.
7|8|C|572|7|8

TORINO Gran Routier, 0 km. patentado, dirección de potencia, 50% contado, saldo 30 meses, Lavalle 333, Cdad, Tel. 258491.
7|8|C|559|7|8

TORINO Cupé M-69 y M-70, buen estado. Perú 3026, ciudad.
7|8|C|580|7|8

URGENTE vendo rural Ford Falcon, modelo 73, caja de cuarta y Ford Falcon Futura, modelo 71. Las Heras 1067, San José.
7|8|T|05778|8|8

VENDO taxi, buen estado. Belgrano Nº 1298, C.
6|8|C|309|7|8

VENDO o permuto negocio Despensa por taxi. Dorrego 934, Gllén.
5|8|C|943|9|8

VALIANT IV particular c|nuevo, vendo. - Teléfono 227189.
5|8|C|00|7|8

VENDO camioneta Diesel, nueva, facilidades. Permuta. Recibimos, documentos uva o vino. San Juan 1447. Mendoza.
7|8/F/81063/31/7

VENDO Jeep camioneta 1958, totalmente reparado. Teléf. 290581.
7|8|T|5741|7|8

VENDO motor Volvo Vicking gasolero camión Mercedes Benz modelo 61. Se reciben permutas y se dan facilidades. Llamar al teléfono 262975.
7|8|T|5763|8|8

VENDO camión Bedford m. 65. B. de los Andes 1831, San José.
7|8|F|81251|10|8

VENDO motor Bedford andando, con caja, cigüeñal nuevo y chasis completo, sin cubiertas y casa rodante grande. Pueyrredón 649, Las Heras.
7|8|C|580|8|8

VENDO Valiant I o permuto por auto chico. Falucho 717. Dorrego. Teléfono 243398.
6|8|T|05727|8|8

VOLQUETE 8|10 toneladas bien barato, doy facilidad y carrocería de buen estado, manga diferencial Plymouth 47, manga diferencial Ford 46, tren delantero Ford 46. Precio convenir. Bra. de los Andes 4343, Villa Nueva, Gllén.
7|8|F|81255|10|8

VENDO Rambler Ambassador 67, bueno, permuto. Contado, financio. - Olegario V. Andrade 641.
7|8|C|572|7|8

4-L 66 como nuevo vendo $ 85.000. San Martín 2606.
6|8|T|05752|8|8

VENTAS VARIAS

A PRECIOS increíbles, estanterías metálicas Morwin, mostradores, vitrinas, Alto S.R.L. - San Martín Nº 520, Godoy Cruz, Tel. 220308, Mza.
29|7|F|79136|Pte.|S

A BUEN precio estanterías, guardarropas, y todo tipo de muebles metálicos p|oficina y comercio. Fabricante. Godoy Cruz 128. - Ciudad.
5|8|F|80675|31|8

A TRAJES, tapados, camisas, pantalones; colchones. - San Lorenzo 1797 Barrio Sarmiento - Guaymallén .
6|8|C|165|11|8

A PRECIO menor, vendo hierro, caños, sanitarios; nuevos, sobrantes. Teléf. 259249.
6|8|C|170|7|8

A BUEN precio, portones, puertas y ventanas metálicas, facilidades Tel. 214626.
7|8|C|560|8|8

A. MOSTRADOR con cajón 1.80 por 0,60 por 1 mts. Oferta, contado $ 4.999. Financio 5 cuotas de $ 1.266. Pettazzi Hnos. Ituzaingó 2454. Tel. 251406.
7|8/C/448/13/8

A. - VITRINAS mostrador 1,80 x 0,50 x 1,00 metro. Oferta contado $ 6.999. Financiado 5 cuotas de $ 1.740. Pettazzi Hnos. Ituzaingo 2454. Tel. 251406.
7|8|C|448|13|8

A. - ESTANTERIA metálica 2 metros por 0,30 por 0,90. Oferta: $ 1.999. Pettazzi Hnos. Ituzaingó 2454. Teléf. 251406.
7|8|C|448|13|8

A ZINC primera clavada, ladrillos grandes, alfajías, soleras, pisos machiembrados, baldosas, rejas, hierro construcción, perfiles, sanitarios, etc. de demolición. Costanera 500 esq. Juan Gualberto Godoy. Dorrego.
7|8|F|81154|15|8

A OFERTA razonable líquido heladera vitrina dos metros, mostrador nerolite con exhibidor frío, conservadora de helados, espiedo, Perpetua 5 Espadas. Tel. 250680.
7|8|C|487|7|8

ALAS Delta, ventas y cursos promocionales, teóricos, prácticos, completos. San Martín 359. Las Heras.
29|7|C|67|17|8

ATENCION: fabricación y ventas directamente al público: calefones a leña, querosene, gas y todo lo relacionado al ramo. Calidad y precios incompatibles, Bandera de los Andes 2119, San José.
25|7|C|147|13|8

AZAFRAN, pimienta, pimentón español. Menor - Mayor y por gramos. Precios únicos Semillería "La Confianza" - Mercado Central. Tel. 215455.
6|8|C|137|10|8

APURADO líquido Máq. Veigal de café, 6 bocas. Gral. Paz 601, 15 a 19 horas.
7|8|F|81225|7|8

ACONDICIONADOR de aire York 3.000 frigorías nuevo vendo $ 23.000. San Martín 3433, Cdad.
7|8|C|49[illegible]|7|8

ANTIGUEDADES vendo compra - permuta. Aparador, escritorio, sillones, sillas, apliques mesitas etc. José F. Moreno 2050 - Cdad.
7|8/C/450/10|8

BIANCHI legítima, balanzas, hornos, etc. directo fábrica. Tel. 243280.
21|6|F|70842|Pte.

BALANZAS, cortadoras de flambres, sierras y picadoras de carne, heladeras comerciales. Unidades nuevas y usadas. Amplios créditos. San Martín 202. Ciudad.
1|7|F|32311|Pte.

BALANZAS, heladeras, estanterías nuevas, usadas. Bianchi legítima. Tel. 251749. S. Martín 2614.
11|7|F|75073|Pte.

CABRAS de buena procedencia vendo. Moreno 2095, Bº San Lorenzo. Pedro Molina.
6|8|C|269|7|8

CAR-STEREO "Mecca" s|uso. Gutenberg 51. Primer piso.
6|8|C|178|8|8

CESPED para jardín para sol y sombra, dichomdra, chepica. Semillería "La Confianza", Mercado Central. Tel. 215455.
6|8|C|137|10|8

CASCARILLA rica sola o con leche, frutas secas para compota, maníes. Semillería "La Confianza" - Mercado Central. Teléfono 215455.
6|8|C|137|10|8

CAÑOS perforación 4", 1er. uso, líquido 60 mtrs. $ 240.000 m|n. Tel. 260359.
7|8|C|532|533|7|8|D

CALEFON térmico 110 litros, casi sin uso, vendo urgente. - San Martín 1640. Godo yCruz.
7|8|C|474|7|8

CAÑOS estructurales 20 x 20 - 1,2, vendo; permuto por armas caza mayor y escopetas buenas. Teléfono 221787.
7|8|C|445|9|8

ESTANTERIAS metálicas, modulares, exhibidores. Financiación Fábrica. 9 de Julio 1733. Teléfono 216535
2|1|F|20036|Pte.

ESTANTERIA metálica con 225 cajones, ideal casa repuestos, vendo. Rioja 1310.
6|8|C|208|7|8

FAMILIA vende fino juego living s|uso. Gutenberg 51 - Primer piso.
6|8|C|179|8|8

GONDOLA frutera con espejo; equipo transistor 40 w. "UCOA" con tocadiscos, parlante Lea y micrófono, máq. sumar Olivetti. J. V. González 1518, B. Chacabuco. Dorrego - Gllén.
7|8|C|435|7|8

HORMIGONERAS varias, carretillas, guinches, etc. Facilidades. Costanera y Uruguay - San José. Tel. 258123.
6|8|C|180|20|8

HORMIGONERA vendo, 180 litros, mitad precio real. Tratar Alpatacal 1259. Villa Nueva.
7|8|F|81240|7|8

LIQUIDAMOS T.V. Consulte precio. Teléfono 253993 - Ameghino 126. Ciudad.
6|8|T|5736|10|8

MAQUINAS escribir, sumar, usadas, garantidas, facilidades. Taller Armando. Pellegrini 72. (Nace San Martín 2300). Capital.
1|8|C|941|10|8

MAQUINA fotográfica Miranda Automex III, c|nueva, con teleobjetivo Soligor Zoom, 200 mm. y gran angular Solicor Wide, completa, con filtro y adaptadores. - Perito Moreno 600, G. Cruz, Tel. 226464, Sr. Gordillo.
5|8|F|74539|7|8

PIANO alemán gran concierto vendo. Chuquisaca 937. Barrio San Ignacio, Godoy Cruz.
6|8|T|5722|7|8

SEMILLA tomate Var. Rossol Sel. INTA La Consulta $ 700 kg. vende Co. Ca Vi. San Martín 801 Las Heras. Teléf. 255378.
3|8|C|490|9|8

SETTER irlandés, dorados caoba, 45 días, padres de Córdoba a la vista, $ 2.000. Barrio Fuchs, calle Palena, B - 69/1, G. Cruz.
6|8|C|247|7|8

SE VENDE por viaje torno para madera sin motor. Regalado Barrio Los Celbos, Manzana U, casa 7. Guaymallén, desde 16 hs.
7|8|C|588|7|8

SAUCES en Tunuyán vendo, tratar: Barrio Supe, manzana 20, Casa 33, G. Cruz.
7|8|C|530|7|8

TELEVISORES modernos desde $ 590.000. Combinadods stéreos, $ 790.000 m|n. Baldín - Catamarca 552 - Mendoza.
6|8|C|218|7|8

VENDO calefón a gas natural 17 litros, marca "Universal". Florencio Sánchez 459. G. Cruz.
6|8|C|173|7|8

VENDO molino tipo martillo para preparar forraje, precio económico, y sillón peluquero a precio económico. - Maipú 225. Godoy Cruz.
6|8|C|136|8|8

VENDO casilla rodante de chapa, 6,50 metros largo, usada, para obreros campamento. - Teléfono 290581.
7|8|F|81133|7|8

VENDO roperos, máquina coser cortadora fiambres, estufas, lavarropas, cocinas gas, art. hogar. Corrientes 452. Ciudad.
7|8/C/459/9|8

VENDO mostradores, balanza, picadora de carne en buen estado. 25 de Mayo 44, Las Heras.
7|8|C|580|8|8

VENDO motor monofásico. Tratar Estanislao del Campo 444, San José (entre Toso y F. de la Reta), de tarde.
7|8|C|616|8|8

Compras Varias

A. SELLA Martilleros. Tel. 247447. Tiburcio Benegas 776, ofrezca muebles, artículos hogar, máquinas usadas. - Dinero en el acto.
11|2|F|36991|Pte.

A BENTURINO, Martillero. Teléf. 248730 y 244335. Av. Colón 669. Ofrezca muebles, antigüedades, artículos de hogar. Anticipo dinero.
2|1|F|7828|Pte.

A AMITRANO - Martillero. Teléf. 247711. Arístides Villanueva 332, ofrezca muebles, antigüedades, maquinarias, artículos generales, Pagamos mejor. Anticipamos dinero.
9|6|F|12224|Pte.

A TRAJES, sacos, pullovers, pantalones, camisas, colchones, bicicletas. Tel. 262324. Guajardo.
4|8|C|728|8

COMPRO metales, chatarras, vehículos para desarme y maquinarias, r|domicilio. Tel. 262177, 261743.
30|7|F|79340|8

COMPRO sierra sin-fin trozador mínimo 1,10 de volante. Trata de tarde

MUEBLES

Por esta Semana Unicamente

MODULAR ESPAÑOL $ 19.000

MESA REDONDA EXTENSIBLE PATA CENTRAL ..... $ 7.500

EPOKA

COLON 658 - Tel.- 246439 - Mza.

CAMION FIAT

619/N - AÑO 1969 CON CARROCERIA EN BUEN ESTADO VENDE

Zanettini Automotores S.A.C.I.F.

Ruta 7, Km. 1035 - San Martín - Mendoza

7|8|F|81117|7|8

CADETE

Con o Sin Bicicleta

POR MEDIO DIA A LA MAÑANA - BUEN SUELDO

Tratar:

FARMACIA DEL AGUILA

San Martín 1299

7|8|F|81029|7|8

HIERRO

De Construcción Nervado

4,2 - 6 - 8 - 10 - 12 - 14 y 16. Ladrillones, ladrillos cerámicos. Arena gruesa y fina. Caños galvanizados todas las medidas. San Martín 145 - Las Heras - T. 216980

1|8|C|055|7|8

VENDO PASTO de CARRIZAL

De 1ra.

INDEPENDENCIA 512 - Godoy Cruz - Lunes a Viernes - Tel. 220263.

27|7|C|661|7|8-A

JOSE ABRAHAM E HIJOS

S.R.L.

MITRE 17 — TELEF. 22 — JUNIN (Mza.)

Línea Completa de Baterías WILLARD - OSBO

CONSULTE NUESTROS PRECIOS

OFERTA: Batería Falcon, Chev. S., Fiat 1500/125/128, Peugeot 404/504, etc. $ 1.900

7|8|F|81116|10|8|A

CEMENTO

CORCEMAR - HERCULES

EL GIGANTE (San Luis)

CAL

VIVA E HIDRATADA

SUBLIME - SAN JUAN

MAGIO **YESO** — **HIERRO** Para la Construcción

HORMIGONERAS — MOTOSIERRAS

SOMECA s.a. Urquiza 357

SOCIEDAD MENDOCINA DE CALES Y AFINES Tel. 250158 - Mza.

Caram Hnos. Automotores

SARMIENTO 56 – G. CRUZ

Tel. 223027 – MZA.

Peugeot 504 XSE - 0 Km.	75
Peugeot 504 XE - 0 Km.	75
Peugeot 504 GL - 0 Km.	75
Peugeot 504 XE	74
Peugeot 504 GL	73
Fiat 125, 0 Km.	75
Fiat 125 Rural	74
Fiat 1600	71
Fiat 1600 Cupé	71
Fiat 600 69/70/73	
Fiat 1500	67
Fiat 1500 Rural	65
Fiat 1500	64
Renault 12 0 Km.	75
Renault 12	73
Renault Gordini	67
Ford Falcon 221	74
Ford Falcon	67
Citroen 3 CV 0 Km.	75
Citroneta 0 Km.	75
Citroen AMI 8	73
Dodge 1500 SLP	73
Torino Cupé	70
Valiant II	62
Siam Di Tella	62

PICK-UP

Dodge Diesel 0 Km.	75
Dodge Diesel	70
Peugeot T4B	71
Jeep IKA	60

CAMIONES

Dodge DP 800 0 Km.	75
Dodge DP 600	71

Compramos Unidades Usadas y Nuevas

FINANCIACION

7|8|F|81146|7|8

Distribuidora Textil "J. O."

COMUNICA al Comercio del Ramo en General de las Provincias de

MENDOZA – SAN JUAN Y SAN LUIS

que han sido designados desde Buenos Aires REPRESENTATES EXCLUSIVOS de las afamadas líneas de prendas para DAMAS, NIÑOS - HOMBRES de las siguientes fábricas:

VERONA S.A. - TYL-STAR

CONFECCIONES GALA

ANDREA y J.O. Camperas

Estando ya a disposición de los Señores Comerciantes el variado muestrario de prendas para la

TEMPORADA VERANO 75/76

SOLICITE VIAJANTE AL TELEFONO 226883

DEPOSITO y VENTAS: LAVALLE 180 GODOY CRUZ - MZA.

7|8|F|81114|11|8|A

PARTICULAR VENDO

7 arcos p/cobertizo autoportante Eternit. Sin uso. Con accesorios. Teléf. 256474 - 8 a 10 y 17 a 21 hs.

7|8|C|342|7|8

ACADEMIA DE CONDUCCION DE "AUTOMOVILES MENDOZA"

No se arriesgue usted ni rompa su coche. Nosotros le enseñamos a conducir bien para su seguridad. Consúltenos: MARTINEZ DE ROSAS 1780 ? CIUDAD - AUTORIZADA POR DIRECCION DE TRANSITO. - UNIDADES DOBLE COMANDO. - TELEFONO 218312.

7|8|C|419|7|8

VENDO MOTOR PERKINS 0 Km.

75 H.P. - SERVO FRENO

TRATAR: TELEFONO 242908

7|8|C|488|7|8

ALQUILAR

Necesitamos, casa o departamento, para corta familia. Persona mayores, 2 garantes, 2 depósito.

PROVIVIENDA — Perú 1214 — TELEFS. 218277 - 255813

7|8|C|466|7|8

2 ANTISISMICA

Godoy Cruz. Dueño vende San Ignacio, 3 dormitorios, garaje, patio, jardín. $ 69.000.000. Otra 2 dormitorios, patio: $ 43.000.000, permutas, facilidades. - TELEF. 241[illegible]

5|8|F|74592|11|8

COMPRO CASA

MIXTA O ADOBES - TODOS SERVICIOS

50 % CONTADO - SALDO CORTO PLAZO

"PROVIVIENDA" — PERU 1214 — TELEFONOS: 218277 - 255813

7|8|C|466|7|8

PLANTA DE ZARANDEO

Marca "Tortone". Prod. 150 Tn. por hora, ALQUILO

HIDROVIAL S. A. C. I. — Ruta 7 - F. L. Beltrán - Mendoza

6|8|C|185|7|8

COMPRO CABINA CAMION FORD

MODELO 1957 - BUEN ESTADO

ANGEL FURLOTTI 357 - MAIPU

TELEFONO 972100

7|8|C|422|8|8

NECESITO CAMIONES

Ripieros y Regadores Mod. 68 en Adelante

TRABAJO ZONA LUJAN Y MALARGÜE

RIVADAVIA 89 — TELEFONOS: 980566 y 980357 — LUJAN

6|8|F|80935

ORO

PAGO $ 300 Gr. OF.

RESCATO POLIZAS

JOYERIA BASSO

SAN JUAN 1359

5|8|C|924|11|8

MAQUINA ELECTROSUMMA

14 "OLIVETTI Y "PRECISA" — SE VENDEN —

Excelente estado. Patricias Mendocinas 539 - 4to. "B".

7|6|C|418|7|6

GOTERAS

"IMPERMEABILIZACION"

Garantía escrita 10 años. Facilidades: 10 meses. "GARAY"

TELEFONO 246203

7|8|C|566|9|8

TECHOS

Se impermeabilizan con lana de vidrio. Imperflex y aluminio. Trabajo garantido. Primera cuota al terminar el trabajo.

BELGRANO 1761 — Godoy Cruz

TEL. 291294. 7|8|F|73|D

FIAT 128/1300 0 Km. VENDO

BARCALA 646 - Cdad.

CIUDAD

7|8|C|578|7|8

MOSAICOS

CREDITOS 10 Y 20 MESES

Sola firma - Recibimos bonos. Financiamos su colocación. - Depósito - Ventas: SALTA 1542 - Cdad.

7|8|C|484|7|8

RASTROJERO 73

Vendo Contado

Alem 259 — Ciudad

7|8|F|81197|7|8

ORO

LA MEJOR COTIZACION

COMPRAMOS AL MEJOR PRECIO RESCATO POLIZAS. PLATA

NECOCHEA 62 — LOCAL

3|8|C|933

En LUJAN

Bº "LAS AZUCENAS"

Casa antisísmica, living, 3 dorm., baño, cocina, lav., c|vehículo. Cdo. $ 280.000 y fac. vende. S. nchez. San Martín 56. - Tel. 980408 LUJAN

7|8|F|81222|7|8

ORO

Pago Hasta $ 208 - 18 Kl.

GOLD ESPEJO 102

6|8|F|81005|8|8

RASTROJERO/74 NUEVO VENDO

BARCALA 646 - Cdad.

CIUDAD

7|8|C|578|7|8

ORO ALHAJAS (en desuso)

Supero Cualquier Oferta

9 DE JULIO 1455

Escritorio 3 (frente Casa Arteta)

4|8|C|762|8|8

Antigua Marca

Busca pequeña bodega para envasar y/o cederla en explotación. Garantía de venta en plaza. Casilla de Correo 31 - Suc. Morón - Pcia. de Buenos Aires

7|8|F|81126|7|8

Perrita Extraviada

Ratonera, color marrón claro y blanco, en manchas. Responde al nombre de ALA. Se recompensará. Llamar Tel. 258844. Pasaje Pedro Benegas 6, Bº Quinta Belgrano (altura Serú al 600).

7|8|C|585|7|8

Avisos Clasificados

(Viene de la Pág. anterior)

Ocupaciones Varias Pedidas

SE NECESITAN señoritas para venta domiciliaria. Producto de consumo a beneficio entidad de bien público. Pedro Molina 636. Gllén., de 9 a 12 hs.

7|8|C|584|7|8

SE NECESITAN dos señoritas para trabajar en fotografía. Galería López, local 6. Dorrego y Lavalle - San José.

7|8|T|05786|7|8

SE NECESITA empleado o empleada para pizzería, preferiblemente chileno. Tratar: Jorge A. Calle 496, Ciudad.

7|8|C|5768|7|8

SEÑORA señorita para habilitar oficina propiedades, negocios en general. Teléf. 250513.

7|8|T|5762|7|8

SE NECESITAN 3 changarines, 1 estibador, 1 peón, trabajo permanente de 16,30 a 19 hs. en General Paz 25, 3er. piso, oficina 68, Mendoza.

7|8|F|81168|8|8

OFRECIDAS

LOS LOCOS del Disk Jockey, llámelos para sus fiestas al 224640. Marcos Sastre 985. Godoy Cruz.

6|8|T|5728|8|8

SE OFRECE contratista para parral o viña, nuevo o viejo, 3 hombres, zona Montecaseros, Rambión, San Martín, con mucho conocimiento en viñedos. Jorge Newbery 816. Villa Nueva.

7|8|F|81239|7|8

SEÑORA responsable cuida niños por hora o mensual. Copacabana 176. Las Heras.

7|8|C|425|7|8

SE OFRECE pintor automóvil con experiencia en Fiat y Opel. Chile. - Teléfono 216704 - Víctor Gómez.

7|8|C|411|8|8

Ofrecidos Varios

EMPRESA CIPOLLETTI

DESTAPAR CLOACAS

Teléfonos 260570 y 261695

A - Destapar cloacas, desagües, plomería, gas instalaciones de calefones, destape instantáneo c|equipo moderno, de cañerías de agua caliente, albañilería.

7|8|C|564|8|8

"EMPRESA LOYOLA"

Teléfono 217460

A DESTAPAR cloacas, desagües, destape cañerías de agua caliente con sistema moderno, limpieza de calefones, plomería en general. Disque 217460 de su empresa de confianza, "Gracias".

7|8|C|550|9|8

EMPRESA GODOY CRUZ

A DESTAPAR CLOACAS

DE URGENCIA

Teléf. 244064

Atiendo: Luján - Maipú - Chacras de Coria. Destapo cañerías de agua caliente con equipos modernos. Plomería, limpieza de calefones y cocinas.

7|8|C|521|8|8

EMPRESA NUEVA YORK

A DESTAPAR CLOCAS

TELEFONO 246529

Reparo y limpio calefones en el día. Sopleteo de cañerías de agua caliente. Instalo estufas.

7|8|C|521|8|8

A DESTAPAR cloacas desagües, calefones gas, plomería, "Trabajos garantidos", Tel. 250617.

3|10|F|39365|Pte.

A DESTAPAR cloacas, cañerías, gas, plomería. Tel. 242948. Juan B. Justo 564. Godoy Cruz.

1|8|C|919|920|15|8|D

A DOMICILIO reparamos heladeras familiares, comerciales, lavarropas. Asesoramiento gratis. - Teléfono 260136. 7|9|F|25946|Pte.

A CALEFONES a gas exclusivamente reparamos - "Instantáneos y térmicos". Santa Fe 238 Ciudad. Telefonos 258853 y 261408.

30|7|C|332|28|8

A DESAGOTE pozos y cámaras sépticas, destape cloacales. - La Moderna. - Teléfono 243865.

2|8|C|205|1|9

A BUEN plomero gasista económico visitas gratis, calefones, cañerías, destapes. Tel. 216085.

2|8|C|70|8|8

A DESTAPE cloacas, cañerías en general, reparación calefones. Servicio rápido. - Noguera. Teléfono 243865.

4|8|C|205|16|8

A CALEFONES, lavarropas plomero, gasista, reparaciones, instalaciones, precios razonables. Atención inmediata. Tel. 246434.

5|8|C|926|10|8

A CALEFONES, estufas, limpieza, instalación, destape cañerías agua caliente - Trabajos garantidos. Teléfono 255589.

4|8|C|734|8|8

A CONSTRUCCIONES, refacciones, techos, plomería, mosaicos, azulejos, pintura, yesería, facilidades. Tel. 293221.

5|8|C|42|9|8

A B/PRECIO, plomero gasista a domicilio urgente. Rioja 1800. Tel. 259901 y 255998.

5|8|C|904|7|8

A COMPAÑIA Integral de Limpieza Teléfono 220283. Alfombras sueltas. Pisos alfombrados. Juegos de living. Encerado - Lustrado. Equipos modernos Trabajos garantizados. Rivadavia 956, Godoy Cruz (Mendoza)

4|8|F|80449|7|8

A DESAGOTE de pozos y cámaras sépticas, destape cañerías. "La Higiénica". Brandsen 1344 - Dorrego. Teléfono 291126.

5|8|C|26|14|8

A CALEFONES instantáneos, reparamos, lavarropas, estufas, cocinas. Rioja 355, urgencias. Teléf. 248250. 7|8|C|579|7|8

A. HELADERAS, lavarropas, termocalefones. Servicio rápido, seguro, garantido. Cayetano Silva 2938 C. T. 250471.

7|8|C|580|26|8

A DOMICILIO instalo, limpio y reparo cocinas, calefones, estufas, etc. Tel. 220734.

7|3|F|39502|Pte

A DESAGOTE de pozos, limpieza de cámaras, Bº UNIMEV. M-6, C-18. - Tel. 261745.

11|3|F|40682|Pte.

A. PLASTIFICAMOS pisos madera, pulidos, encerado, pintura de casas, plomería, gasista. Teléfono 250482. 19|7|C|525|17|8

A DESTAPAR cloacas, artefactos sanitarios y gas, albañal, destape de cañerías agua fría y caliente, reparaciones en general, trabajos garantizados. - Teléfono 215092.

28|7|C|908|13|8

A DOMICILIO se ofrece plomero. Servicio rápido. Tel. 259929.

4|8|C|741|8|8

A REPARACIONES electricidad, plomería, carpintería, Pintura de obras. Trabajos inmediatos. Tel. 246920.

4|8|F|80792|18|8

A DOMICILIO se ofrece plomero, servicio rápido. Tel. 220322.

4|8|C|741|8|8

A DOMICILIO se ofrece plomero. Servicio rápido. Tel. 257286.

4|8|C|741|8|8

A DESTAPE de cloacas, piletas y reparaciones de plomería, T. 241084. 6|8|C|283|15|8

A. PINTOR dobras. Trabajos garantidos. Precios módicos, T|General Paz 469. Ciudad - Sr. Jorge Muñoz. 6|8|C|140|8|8

A.- LUSTRO - Reacondiciono - Tapizo muebles. Tel. 262099.

6|8|C|154-155|7|8|D.

A DESTAPAR cloacas y desagües pluviales. Teléfono 247316.

7|3|C|500|7|8

ARREGLO y plastificado techos. trabajos albañilería y electricidad. Llamar Tel. 253555.

4|8|C|704|10|8

ALBAÑIL: Techos, trabajos generales de albañilería. Trabajos de urgencia. Teléf. 250571.

7|8|C|477|7|8

COLCHONERO a domicilio, lana, pullman, cotín; arreglamos camas, estiramos elásticos. T. 258860. 6|8|C|310|4|9

COLCHONERO: Arreglo colchones pullman y de lana. Tel. 218989.

6|8|C|249|6|9

EX MECANICO "Singer", arreglo máquinas coser, Tel. 240350, G. Cruz 6235, Gllén.

7|8|C|529|7|8

EXPERIENCIA - Responsabilidad: Podamos y atamos su parral. Teléfono 218509. 7|8|C|476|9|8

EMPAPELADOS. Colocación, papeles, pintados, nacionales vinílicos. Trabajos Garantidos. Armando. 226566.

7/8/C/417/7/8

IMPERMEABILIZACIONES tenga tejas, zinc, cielorrasos telgopor. Tel. 254475. Pintura garantía.

5|8|C|928|8|8

IMPERMEABILIZACIONES, arreglamos cualquier tipo de techo, precio acomodado, trabajo garantido. Espejo 156. T. 241914.

7|8|C|562|9|8

LUSTRAMOS, reformamos y tapizamos muebles. Tel. 261274. España 4048, Villa Nueva.

5|8|F|80658|8|8

MOTOMECANICA - Mantenimiento - Reparaciones en general de máquinas viales, agrícolas. Reparación a domicilio. - Necochea Nº 1960 - Godoy Cruz - Mendoza. Teléf. 248648. 7|8|C|451|7|8

OBRERO especializado en mantenimiento rural, fabril, industrial con herramientas albañilería, pintura, electricidad. Teléfono 254070. 7|8|C|461|7|8

PLOMERO destape cañería agua, cloacas, arreglo calefones, gas. Tel. 223449.

12|7|C|697|10|8

PLOMEROS, gasistas Instalación, reparación cañerías, calefones, estufas, cocinas T. garantidos. Tel. 259168.

4|8|C|746|9|8

PLOMERO - Albañil: Arreglo canillas, cañerías, veredas, techos, reboques, muros. Teléf. 244348.

7|8|C|436|7|8

SE OFRECE mosaista y azulejista. Trabajos garantidos. Alvear Nº 810. San José.

6|8|C|241|8|8

YESERIA, remiendos y nuevos, molduras difusas. Reparaciones en yeso en general. Facilidades de pago. Teléfono 215744.

5|8|T|05708|7|8

Comerciales

OFREZCO oficina con teléfono, vehículo y trabajo personal a martillero o cualquier negocio. Martínez de Rosas 1780.

7|8|C|420|7|8

Préstamos e Hipotecas

COMPRO pagarés, vino, uvas, comerciales, hipotecarios, (saldo precio); Dorrego 389 (casi A. Tomba), Godoy Cruz.

7|8|C|565|7|8

VENDO documentos hipotecarios a precio conveniente, T. 225013.

7|8|F|74636|8|8

Labores Femeninas

MOISES completos, barrio Judicial L-19, Godoy Cruz. Atención desde las 18 horas.

7|8|C|551|9|8

TEJIDOS de punto, lana o fibra. Confeccionamos telas o prendas en máquina industrial. Precios mayoristas, con o sin materia prima incluida. San Martín 1190 piso 2º, Mendoza. 15 a 19 hs. Tel. 291674. 1|8|C|054|7|8

Academias

APRENDA peluquería hay modelos, práctica dos jornadas diarias, S. Juan 732 C.

7|8|C|548|16|8

Educacionales

A ALUMNOS secundarios preparamos t|materias. Mucha experiencia. Buenos Aires 330, 5to. "F". Teléfono 253639.

30|7|C|342|13|8

INGRESO a primer año. Prepara Instituto Alicia. Morón 298, Tel. 290997.

5|8|C|986|7|8

INGRESO a primer año. Grupos reducidos. Programas adecuación individual. Preparación y atención especial. Teléfono: 254272. Tratar de 11 a 13 hs. Federico Moreno 2555. Entrada 3. Dpto. 6. Ciudad. 6|8|F|80752|9|8

PREPARO secundarios y universitarios, química, merceología, física, ingreso, Tel. 248426.

7|8|C|520|8|8

GUARDERIAS

CUIDO bebés y niños en mi domicilio medio o todo el día, Pardo 272. Ciudad.

7|8|T|5794|10|8

"PEQUITAS" estudiantes de psicología, organizan fiestas infantiles, teléfonos: 226779 - 241226.

7|8|C|577|8|8

CASAS RODANTES Y EMBARCACIONES

LANCHA y casilla rodante usadas vendo, impecables. Hay facilidades. Teléf. 215964 - Armando.

7|8|C|412|7|8

NEVADA: Siempre de temporada. Jesús Serna 175, Maipú.

3|8|F|129

Compra y Venta de Libros

COMPRO libros secundarios, primarios, novelas usadas. Voy a domicilio. Llamar hoy teléfono 250801 - Rivadavia 29. Ciudad.

7|8|C|452|9|8

Pensión y Piezas Amobladas

A CABALLEROS o a matrimonio, doy alojamiento, Av. España 2710, Cdad.

7|8|C|514|7|8

ALOJAMIENTO caballeros, casa familia. Avda. España 1927, Ciudad.

5|8|C|985|4|8

ALOJAMIENTO muy distinguido casa familia a señor honorable. Teléfono 257994. 7|8|T|5766|7|8

ALOJAMIENTO hombre solo a compartir, casa de familia. Pardo 272, Ciudad. 7|8|T|05793|8|8

ALOJAMIENTO para caballero a compartir o matrimonio, Entre Ríos 553.

7|8|T|05779|9|8

CASA de familia da pensión a señoras o señoritas. Sobremonte Nº 355, Ciudad. 7|8|T|5760|7|8

DOY alojamiento a caballero, atención esmerada, precios económicos. Democracia 115, Godoy Cruz, (50 mts. supermercado VEA).

5|8|C|932|11|8

DOY alojamiento a caballeros. Tel. 243298, llamar 9 a 13, 15 a 19. 7|8|C|534|8|8

DOY viandas a domicilio, tratar: Tel. 254825.

7|8|C|10|8

DISPONGO habitación para matrimonio solo, Nicolás Avellaneda 384. 7|8|C|525|7|8

DOY pensión con o sin comida para caballero. Tel. 251849.

7|8|T|5769|7|8

HOGAR de Ancianos "Santa María": Recibe enfermos e inválidos con tratamiento. Necochea Nº 871 - San José. Gllén.

6|8|C|278|11|8

HOGAR de Ancianos. Atención completa. Precios módicos. Patricias Mendocinas 778. Ciudad.

6|8|C|279|17|8

RESIDENCIAL familiar, ofrece hospedaje, derecho a cocina. Rivadavia 985. Godoy Cruz.

7|8|F|74639|8|8

SE ENVIAN viandas a domicilio. Rotisería Don Pedro - Tucumán 499 - Tel. 290673 - G. Cruz.

2|8|C|134|16|8

SE ALQUILA habitación a joven estudiante o trabaje. - Teléfono 262050. 6|8|T|5710|7|8|D.

Arriendos y Cambios

A PROPIETARIOS conviene alquilar mediante nuestro sistema. Usted siempre cobra. Evítese dificultades. Diríjase a quien cuyo nombre y apellido inspira confianza. Pídanos amplia información. Usted alquilará mejor. José Federico Moreno. Ex director de la Cámara de Alquileres. - San Lorenzo 332. - Teléfono 249745.

5|8|C|-|7|8

A ALQUILERES, 100% seguridad, evite problemas de cobranza, cobre puntualmente, pague o no el inquilino Ud. cobra igualmente estas y otras ventajas le ofrecemos, alquile por nuestro intermedio, ganará tranquilidad y seguridad. Visite nuestras oficinas o solicite tasador s|compromiso. "Provivienda". Perú 1214. Tel. 218277 y 255813.

1|8|C|929|7|8

A $ 5000 ciudad, 6ta., galpón 300 metros, 3 oficinas. "Provivienda" Perú 1214.

7/8/C/466/7/8

A $ 38.000 c|teléfono, casa Las Heras 1|comedor, garaje. 2 dormitorios c|comedor, c|artefactos galería cerrada, patio. "Provivienda". Perú 1214.

7/8/C/466/7/8

A DUEÑO necesito alquilar casa o departamento hasta 4.000 $ d| garantía, Tel. 215312.

7|8|C|557|8|8

A 3.500 $ departamento, 2 dormitorios b|Parque G. Cruz, España 1512, oficina 4.

7|8|C|557|7|8

ALQUILO oficinas, zona bancaria, individual o agrupadas, toilettes, privados, luminosas, frontales, a inaugurar, desde $ 2.000,00. Informes: Colón 215, Tel. 245846.

7|8|C|570|7|8

ALQUILO consultorio con sala de espera amobiada, teléfono, Pleno centro .Teléf. 252367 y 291121.

5|8|C|866|7|8

ALQUILO casa Dorrego 3 dormitorios y local céntrico lujoso. Tratar dueño: San Lorenzo 118. De 14 a 19 horas.

5|8|C|907|11|8

ALQUILAR necesito local o casa en Guaymallén sobre Bandera de los Andes o carril Godoy Cruz. Llamar al teléfono 246918 y 240220. 6|8|T|5732|7|8

ALQUILO departamento chico o casa chica moderna. Granaderos 140 - Sr. Fengra.

6|8|C|300|7|8

ALQUILO céntrico chalet p/b. 2 dormit. dep., completas, jardín muebles, teléf. etc. Ponce. 25 de Mayo 975.

7/8/F/81135/7/8

ALQUILO chalet en Dorrego, 3 dormitorios y dependencias, fondo, jardín, $ 800.000, 9 de Julio 1050, 4 piso. Dpto. 43, teléfono 249218.

7|8|C|526|7|8

ALQUILO departamento Godoy Cruz, 1 dormitorio, cocina, baño, patio m|solo; Montalto Inmobiliaria, Coronel Díaz 316.

7|8|C|580|581|7|8|D

ALQUILO casa con galpón local taller con escritorio, Güemes 302, San José.

7|8|T|5789|7|8

ALQUILO chalet en Luján, cerca de la plaza, living - comedor, 3 dormitorios, entrada auto. Inmobiliaria Guiñazú San Lorenzo 160, Cdad

7|8|F|81201|7|8

BUSCO alquilar local céntrico para joyería, preferible c|teléfono, llamar Tel. 253639.

7|8|C|535|9|8

CASA antisísmica c|Guaymallén dormitorios (placares), patio, cas y dependencias e|vehículo, churrasquera r|pintada $ 450.000 mensuales. Urquiza 127, oficina 12, Ciudad. 7|8|T|5792|7|8

COMPARTO mi casa ciudad con persona sola o matrimonio mayor $ 2.500 Ley, Teléf. 256583.

7|8|T|5788|7|8

CASA, 4 ambientes, b|baño, c|comedor, sótano, 8 meses, pesos 360.000, Maipú 119, G. Cruz.

7|8|C|518|7|8

CASA en alquiler con salón para negocio necesito; radio gran Mendoza. Informes después 16 horas. Teléfono 255044.

7|8|C|433|8|8

GERENTE necesita urgente alquilar, casa o Dpto., sintermediarios. Tel. 253853.

5|8|F|80633|8|8

GALPONES alquilamos. Calle G. Cruz S. José. 3.700 ms. de terreno. 700 cubiertos como nuevo, escritorio, Ruggeri Galdeano. J. F. Moreno 840. Tel. 245934.

7/8/C/465/8/8

NECESITO alquilar departamento céntrico. Buena garantía. Rivadavia 20, 5º "B".

4|8|C|413|8|8

OFREZCO en alquiler salón con sótano 350 m2. total, en zona bancaria. Oficina 1º piso frontal con baño y kichinette. Pleno centro. Salón 20 m2. frente plaza Independencia. Ideal oficina o negocio. Tratar 16 a 19 horas Avda. España 1224, 1º "A" Mza. 5|7|F|80596|7|7

OFREZCO en alquiler departamento 1 ambiente a estrenar, frontal, pleno centro, para oficina o vivienda. Tratar de 16 a 19 hs. Avda. España 1224, 1º "A" Mza. 78/F/81139/8/8

Servicio Doméstico Pedidos

A EMPLEADAS con o sin retiro. Sueldo hasta $ 220.000. - Morón 284 - Tel. 291104.

4|8|C|599|7|8

A EMPLEADAS necesito, m|día, t|día, c|adentro, b|sueldos. "España" - España 1683: Tel. 259168.

4|8|C|469|8|8

A EMPLEADA cama adentro con referencias, departamentito chico. $ 150.000. Colón 518, Ciudad.

5|8|C|878|7|8

A EMPLEADA cama adentro, departamento chico; sueldo pesos 150.000. Colón 510. - 1º B.

5|8|C|870|7|8

A SEÑORA de 40 a 50 años necesito para cocina sencilla. - Tel. 220674, Rivadavia 121, Godoy Cruz. 7|8|C|541|7|8

A EMPLEADA atender casa 2 personas y ayudar en negocio. Alvear 1830. G. Cruz. Tel 245392.

7|8|F|81138|7|8

A EMPLEADA para departamento céntrico. Cama adentro. Traer referencias. Sueldo $ 150.000. San Martín 1430. Piso 11. Dpto. 42.

7|8|C|458|7|8

A EMPLEADA con retiro, limpieza y planchado. Tratar: de tarde, referencias, Tiburcio Benegas 1129, Cdad.

7|8|C|494|9|8

DOS mucamas y cocinera c|referencias, necesito. Rivadavia 610 Perú 1089 C. 7|8|C|574|7|8

EMPLEADA que entienda cocina con referencias, buen sueldo, cama adentro. España 725, 5º P. Ciudad. 6|8|C|297

EMPLEADA servicio doméstico necesito para matrimonio solo, tratar: de tarde Paso de los Andes 1910, Cdad.

7|8|C|506

EMPLEADA para servicio doméstico, 25 de Mayo 777, casa 8 - Godoy Cruz.

7|8|C|515

EMPLEADA medio día para limpieza solamente. - Alte. Brown Nº 1364, Godoy Cruz. Tel. 226[illegible]

7|8|T|5770

EMPLEADA formal necesítase para 2 personas sin retiro, pago bien. Garibaldi 213.

7|8|T|576

EMPLEADA para matrimonio medio día, buen sueldo. Soler 8 San José.

7|8|C|424

EMPLEADA entienda cocina, cama adentro, buen sueldo, tratar: Rodríguez 972, Tel. 251[illegible] desde 14 hs.

7|8|T|05776

NECESITO empleada, cama adentro, para departamento chico. Sueldo $ 150.000. Nicolás Avellaneda 166. Ciudad.

6|8|T|05742

NECESITO empleada, joven, referencias, de mañana. San Martín Sur 514. Godoy Cruz

6|8|C|304

NECESITO empleada cama adentro. Tratar horario tarde. Barrio Cano M-6-2 - Ciudad

6|8|C|274

NECESITO chica de 15 a 17 años ayudar quehaceres domésticos, cama adentro, hay otra. Arístides Villanueva 675.

7|8|T|05788

NECESITO empleada, cama adentro, sin planchado, sueldo $ 150.000. Tratar: Sarmiento 1 Horario de comercio.

7|8|T|0578

NECESITO empleada, medio día ayudar quehaceres domésticos Félix Suárez 834. V. Nueva.

7|8|F|81208

NECESITO cocinera, cama adentro, con referencias, pago bien, sueldo. Tratar en horas de tarde en Julio A. Roca 389, Ciudad. Mendoza.

7|8|C|5[illegible]

NECESITO empleada con referencias, sueldo $ 150.000. Alem 259 Dorrego. (Colectivo 13 "A").

7|8|T|575

NECESITO empleada medio día limpieza solamente. Bº S manzana 20 - Casa 10.

7|8|C|45

NECESITO personas buena presencia para cuidar persona enferma. Presentarse de 15 a horas. Perú 910 - 1º B.

7|8|C|43

NECESITO empleada con referencias, ayudar quehaceres domésticos medio día. Buen 9 de Julio 2173. Ciudad.

7|8|C|42

NECESITO empleada cama adentro, cocina sencilla, sin lavado ni planchado. Traer referencias. Sueldo $ 140.000. Del Valle Iberlucea 1453, G. Cruz. Micro Tel 225777.

7|8|C|43

NECESITO empleada cama adentro con referencias. - 9 de Julio 1116.

7|8|F|80

NECESITO empleada, buen trato y buen sueldo. Tel. 227[illegible]

7|8|T|

NECESITO empleada cama adentro, 3 personas. Tel. 2263[illegible] mar de tarde.

7|8|T|05

SE NECESITA empleada doméstica cama adentro. Sous Ciudad.

7|8|C|48

OFRECIDOS

A MORON 284 solicite empleadas seleccionadas y garantizadas. Consulte. Tel. 291104.

4|8|C|599|7

A EMPLEADAS seleccionadas "Agencia España" Seriedad y garantía. - España 1683 - Teléfono 259168.

4|8|C|469|8

OFRECENSE tres señoras, trabajo por hora, aseo, lavado y planchado. Tratar: Gutiérrez 490, Srta. Della.

7|8|C|544

OFRECEMOS, 2 empleadas cama adentro con referencias, otra con retiro 2 para Buenos Aires con atención, responsabilidad. Tel. 227791.

7|8|T|05780

SEÑORA c|chico, empleadas adentro, c|retiro y p|horas. Matrimonio s|hijos. T. 242368 24[illegible]

7|8|C|574

LINDOR COVAS por WALTER CIOCCA

Insólita situación en la práctica de Locche

BUENOS AIRES, 6, (Télam). Una situación insólita se registró esta tarde en la sesión de guantes que realizó Nicolino Locche en el gimnasio del Luna Park, con vistas a la pelea a diez asaltos que sostendrá aquí el próximo sábado frente al primera serie mexicano Javier Ayala.

Raúl Ariza —28 años, 7 combates como profesional, con tras tantas derrotas— fue designado por Francisco Bermúdez para trabajar como sparring del "Intocable". Ante sorpresa y la de su pupilo, el mencionado pugilista ni bien comenzó el primer round cometió una serie de infracciones reglamentarias poniendo en peligro al mendocino.

Cabezazos, golpes bajos y empujones determinaron a Bermúdez a suspender el asalto cuando se cumplían dos minutos, ante expreso pedido de Locche quien, haciendo gala de su gran defensa y experiencia, evitó males mayores.

Juan "Pamperito" Olivera —sexto en el ránking argentino de los livianos— fue entonces el encargado de trabajar durante cuatro vueltas con el "Intocable", que volvió a impresionar satisfactoriamente por su impecable estado físico.

No se puede calificar de intencional o de mala fe la actitud de Ariza, quien, seguramente, se vio abrumado por la responsabilidad de colaborar con Locche, situación que lo llevó a perjudicarlo involuntariamente. Un corte en una ceja o en un pómulo —pese a que trabajaron con cabezales— hubiera sido muy perjudicial para la reaparición del mendocino.

Bermúdez anunció al finalizar la práctica de esta tarde que se encontraba muy satisfecho por la labor de su pupilo y por su rápida ambientación al clima de aquí, tan diferente al de Mendoza, sobre todo en cuanto a humedad se refiere.

Locche culminará mañana sus sesiones de guantes y footing matinal, dejando para el viernes en su agenda de trabajo, una leve práctica de soga, bolsa y puching - ball.

Autoridades del combate

La Comisión Municipal de Box designó esta noche las autoridades que tendrán a su cargo el control y fiscalización del combate que sostendrán el sábado Nicolino Locche y Javier Ayala, en el estadio Luna Park.

El ex campeón olímpico de los medio pesados Víctor Avendaño será árbitro de la pelea mientras que Héctor Chaumont, Luis Allende y Eduardo Sivori —todos de gran experiencia a nivel internacional— actuarán como jurados.

Un detalle estadístico indica que Luis Allende fue el jurado que más veces debió fallar en peleas del "Intocable", además le tocó dar lo perdedor el 10 de marzo de 1972, en Panamá, ocasión en la que Locche perdió su título en fallo unánime.

Recaudación récord en el Luna Park

BUENOS AIRES, 6 (NA). — Quedaron hoy agotadas por completo las localidades para presenciar la reaparición de Nicolino Locche, quien el sábado próximo enfrentará en el ring del Luna Park al mexicano Javier Ayala.

Al completarse la venta de todas las comodidades disponibles del estadio, la recaudación ascendió a 280 millones de pesos viejos.

Guía deportiva

Andinismo

Hoy, a las 21, se realizará en la Unión Vecinal Dorrego, una charla sobre temas de alta montaña, que será desarrollado por Luis Parra y Quique Barranco, con exhibiciones de diapositivas.

Básquetbol

Proseguirá en las instalaciones de la Mutual de Suboficiales y Agentes de Policía, el torneo de básquetbol "151º Aniversario", la segunda fecha a disputarse el 12 del corriente, con el siguiente programa: a las 20.15, Sayanca vs. Giol, y a las 21.30, YPF vs. Cultural Israelita.

—El departamento físico del club Israelita Macabi, agasajará en el camping de la entidad, O'Higgins 2400, Guaymallén, al señor Arturo Cacciamani, quien finaliza 15 años en la dirección técnica de los juveniles de la institución. El agasajo consiste en un almuerzo a la criolla, y los interesados pueden solicitar la reserva de tarjetas a los teléfonos 250092, 214736 y 216736, respectivamente.

—La Asociación Femenina de Básquetbol, con motivo de cumplir 14 años de su fundación, organizó dos campeonatos con ese fin. El sorteo y fixture de estos campeonatos, se realizará mañana, a las 20, en el local de la Asociación, Barcala 435, ciudad.

—También mañana proseguirá el torneo juvenil femenino de básquetbol, con el siguiente programa: a las 16.30, Giol vs. UNC, partido suspendido de la tercera fecha; a las 16.30: Murialdo vs. Agua y Energía, y a las 16.30, General San Martín, vs. Godoy Cruz.

Cursos en la U.N.C.

La Dirección de Educación Física de la Universidad Nacional de Cuyo, invita a inscribirse en los cursos de capacitación que se llevarán a cabo en la provincia de San Juan del 11 al 23 del corriente. La invitación es extensiva a los profesores de la especialidad, en atletismo, básquetbol, handbol, fútbol, rugby y vóleibol.

Fútbol

El club Atlético Sprinz, de Guaymallén, organiza un campeonato cuadrangular de fútbol, jugándose las finales pasado mañana, a las 15.30, en la cancha ubicada en calle Santa Fe y Costanera Norte de ciudad.

Golf

El Chaco Golf Club de Resistencia, Chaco, hará pasado mañana y domingo, la rueda de clasificación a 36 hoyos meday play (18 por día) de la categoría 16 a 22 de caballeros. Paralelamente se disputará el premio "Ciudad de Corrientes" para damas y caballeros, sin límites.

Motociclismo

El domingo, a partir de las 14.30, se llevará a cabo la competencia de motociclismo en el autódromo Los Barrancos, que fue organizado por la Federación Mendocina de Motociclismo.

Pelota a paleta

Con motivo de la finalización del "II torneo Domingo Sisini", que fue organizado por los clubes Mendoza de Regatas y Gimnasia y Esgrima, procederá a la entrega de premios durante una cena, a efectuarse en calle Gutiérrez 261, ciudad, mañana a las 21.30.

Tenis

El sábado a las 15 se disputarán encuentros correspondientes a la primera selección para caballeros, infantiles y veteranos, con el siguiente programa: caballeros, MTC vs. Regatas, Jockey Club vs. Andino; varones infantiles: Trébol vs. Israelita y Andino vs. MTC; veteranos: San Martín vs. Regatas.

Tiro

Con motivo de celebrarse pasado mañana el "Día del tirador argentino", el Tiro Federal Mendoza realizará un concurso de tiro a fusil máuser a 150 metros, el domingo a las 9.

Vóleibol

Hoy se jugará por el torneo "Bodas de plata", que organiza la Federación Mendocina de Vóleibol, con los siguientes partidos: a las 20, en reserva, masculino, CE-PA-DA vs. Andes Talleres, y a las 21, primera de los mismos clubes.

Empató la Selección Juvenil de fútbol

BUENOS AIRES, 6 (Télam). — La selección juvenil de fútbol, que mañana partirá con destino a Lima para participar del Sudamericano Extra, empató esta tarde con Defensores de Belgrano, en dos tantos, en un cotejo que se realizó en la cancha de este último.

El seleccionado que realizó un trabajo ordenado sufrió una deserción, la del arquero Alberto Vivalda, de River, que sufre (según diagnóstico del doctor Carlos Varano) desgarro en la zona del muslo posterior de la pierna derecha. Lo suplirá Mercuri, de Témperley.

Los goles fueron convertidos en el prmer tiempo: a los 14' por Vázquez (DB), igualó a los 31' García (S). En el complemento: a los 5' anotó Salgado (DB) y 20' R. Rodríguez.

Los equipos formaron de la siguiente manera:

Selección Juvenil: Zelada, Pereira, Sánchez Zotelo, García y Alonsi; Giusti, Fernández y Marinaro; Salinas, Fortunato y Candedo. D. T.: R. Poncini.

Defensores de Belgrano: Nocito; Balmaceda, Morcillo, Fioretti y Montero; Vázquez, Viola y Pereiro; Salgado, Mazza y Díaz. D. T.: V. Bonavena.

Los cambios en la Selección Juvenil: Mercuri por Zelada; Pagiola por Pereira; Britez por Alonso; González por Giusti, Iervasi por Fernández; Blanco por Salinas y R. Rodríguez por Fortunato.

En Defensores: Cribiloni ingresó por Nocito.

Seleccionado Israelí actuará en el país

BUENOS AIRES, 6 (Télam). — En la Confederación Argentina de Básquetbol se realizó una conferencia de prensa, en cuyo transcurso se dio a conocer el programa de encuentros que disputará en distintas ciudades del país el seleccionado de Israel, cuyo arribo está previsto para el viernes a las 11.

El vicepresidente de la CABB, Leopoldo Olivetto presentó al representante de la federación israelí en nuestro país, Samuel Mijalovich, quien dio detalles de la gira del combinado.

Dijo que "el seleccionado israelí viene de clasificarse en séptimo lugar en el campeonato europeo efectuado en Yugoslavia. Pese a no haber sido enviada la nómina de jugadores, puedo adelantarles que el plantel estará integrado por la totalidad de los que participaron en el europeo", agregó.

Más adelante reseñó los encuentros a jugar, expresando que el inicio se producirá el día 9 en Bahía Blanca ante la selección local; el 10 disputará la revancha y posteriormente actuará en Rosario frente al representativo de la Asociación Rosarina reforzado con los santafecinos Eduardo Neur y Irchen y Roberto Van Lacke y muy posiblemente el baluarte de Lanús, Raúl Guitart.

14 y 15 lo hará en el Luna Park, en un torneo cuadrangular junto con la selección de Capital Federal, un equipo formado por los jugadores uruguayos residentes en el país y la asociación bahiense.

El día 18 la selección israelí partirá con destino a Brasil, donde también disputará una serie de partidos.

Río jugará en Posadas el próximo 9

POSADAS, 6 (Télam). — Dirigentes del Club Huracán, de esta ciudad, han confirmado que el sábado 9 de agosto se presentará en Posadas el primer equipo de River Plate, puntero del campeonato metropolitano de fútbol.

Según fuesen los resultados que se registren en las próximas fechas, el equipo de River podría estrenar el flamante título de campeón, que no logra desde hace 18 años, lo que constituiría un poderoso motivo de atracción.

Copa América - Partido de ida

Derrota argentina ante Brasil: 2-1

BELO HORIZONTE (Brasil) 6 (Télam Especial).— El seleccionado brasileño venció al argentino por dos a uno, en el encuentro que disputaron esta noche en el estadio "Magalhaes Pinto", de esta ciudad, correspondiente al grupo I del campeonato sudamericano de fútbol, en el que está en juego la copa "América".

El partido en la primera etapa favoreció al elenco argentino hasta que Brasil estableció el empate. Hasta entonces, el juego de los rioplatenses fue ofensivo y la defensa local debió esforzarse para contener. Ardiles fue el factor preponderante en ese andar argentino. Sin embargo, tras el empate de tiro libre logrado por Nelinho a los 31 minutos volcó el cotejo a favor de los brasileños y los hombres de zaga argentina fallaron en sus marcas y se vieron superados. Empero se mantuvo el empate al término del primer período.

En el complemento hubo marcado equilibrio en líneas generales. A los 9 minutos, una brusca acción de Killer acordó un tiro libre penal a los locales, que hizo efectivo el mismo Nelinho, rompiendo la paridad. Los argentinos entonces adelantaron sus líneas e hicieron dos cambios —Zanabria por Ardiles y Valdano por Bóveda— con el fin de aumentar el poder ofensivo. Sin embargo, no se logró coordinar y hallar fácilmente el camino.

En las réplicas Brasil tuvo ocasión de aumentar la ventaja. Unas veces por apresuramiento —Campos tras superar a dos defensores— por milímetros no colocó la pelota en la red— y otras por la labor de Gatti, no logró su objetivo. En los minutos finales Brasil demoró el juego, y en un par de oportunidades los argentinos estuvieron cerca de la marca, malogradas por la deficiencia en los remates.

Síntesis

A las órdenes de Ramón Barreto (Uruguay), secundado por Edison Pérez (Perú) y Luis Martínez (Chile), así se alistaron los equipos:

Brasil: Raúl; Nelinho, Amaral, Wilson Piazza y Getulio; Wanderley y Danival; Roberto Batata, Marceo, Campos y Romeu. D. T.: Oswaldo Brandao.

Argentina: Gatti; Rebottaro, Pavoni, D. Killer y Pavón; Ardiles, Gallego y Asad; Bóveda, Luque y Kempes. D. T.: César L. Menotti.

Goles: En el primer tiempo, a los 11 minutos, Asad (A); a los 31 minutos, Nelinho (B), de tiro libre; en el segundo tiempo, a los 9 minutos, Nelinho (B), de penal.

Cambios. Dirceu López por Campo, en Brasil y Valdano y Zanabria, por Bóveda y Ardiles, respectivamente.

El velero Red Rock III ganó en Inglaterra

COWE (Inglaterra), 6 (Télam especial). — El velero argentino "Red Rock III" timoneado por Robert Mandelbaum, venció hoy en la segunda regata correspondiente a la "Admiral Cup", entre 57 yates representantes de 19 naciones.

El "Red Rocz III" arribó a la meta en quinto término, pero por tiempo corregido superó al "Yeoman XX", de Inglaterra y al "Robin", de Estados Unidos, los que se ubicaron a continuación.

Clasificación

1º) Red Rock III (Argentina), 6h. 1m. 07s.; 2º) Yeoman XX (Inglaterra), 6h. 21m. 58s.; 3º) Robin (Estados Unidos), 6h. 22m. 18s.

Los veleros argentinos "Don Alberto" y "Matrero", se clasificaron décimo tercero y trigesimo sexto, respectivamente.

Polo

Se disputó en el campo de juego de "El Cóndor" la primera vuelta del torneo "Sanatorio Landi". Los partidos arrojaron los siguientes resultados, siendo ganador de la primera jornada el conjunto de Las Varas: Las Palmas 6½ - Los Laureles 0; Las Varas 3 - Las Palmas 1 y Las Palmas 1 y Las Varas 4½ - Los Laureles 1.

El equipo de Las Varas estuvo constituido por Alejandro Pintos, Gonzalo Guiñazú, Miguel Guevara y Enrique Simón.

Hoy se disputa la segunda vuelta en "El Cóndor" desde las 15.

Torneo Barreto

SAN PABLO, 5 (Télam). — El torneo de polo "Marcelo Paes Barreto" prosigue desarrollándose en la Sociedad Hípica Paulista con la intervención de polistas argentinos y brasileños.

Los resultados registrados en la última ronda fueron los siguientes: Verdes 8, Blancos 4; Rojos 6, Negros 5.

Por los Verdes, juegon: Ricardo Mansu, Did Souza Aranha y Juan y Miguel Lalor; por los Blancos, Dick Cernadas, Sergio Aun, Luis Junqueira y Luis Matarazzo.

Por los Rojos juegan, Francisco Narvaiz, Mauro Souzo Aranha y Antonio y Roberto Souza y por los Negros, José Luiz Herreros, Carlos Jáuregui, Pierrou Garciabaile y Paulo Figueredo.

Andinismo

POSADAS, 6 (Télam). — Durante una reunión realizada en la ciudad lacustre de San Martín de los Andes quedó constituida la Federación de Esquí y Andinismo Neuquina (FEAN), entidad que regirá ambas actividades deportivas en esta provincia.

Participaron del encuentro representantes de las direcciones provinciales de Turismo y Deportes, así como también de los clubes andinos de San Martín de los Andes, Zapala, Centenario y Villa La Angostura.

Copa Galea: la Argentina fue tercera

VICHY, Francia, 6 (Télam - AFP). — Argentina se aseguró hoy el tercer lugar de la copa Galea de tenis ganando en dobles a Italia y adelantándose a este país por 3/0.

El dobie argentino Cavigilia-Gattiker ganó a los italianos Ocelepo-Fanucci por 6/4, 6/4 4/6 y 6/4.

Italia quedó en cuarto lugar

TORNEOS "EVITA" Y "HOMBRE NUEVO"

Hoy habrá actividad

Equipo de Las Panteras, campeón de la categoría infantiles de los campeonatos "Evita" del departamento de Godoy Cruz.

Hoy, en la cancha del Club Municipal, continuarán los campeonatos infantiles "Evita" y juveniles "Hombre Nuevo", de la Municipalidad de la Capital.

En fútbol, a las 15, en categoría cadetes, se enfrentarán Juventus vs. ATSA actuará de comisario deportivo César Stagni y de árbitro Rubén Lucero.

Mañana, en el mismo escenario, a las 16.30, en categoría juvenil, se medirán el ganador de Sprint 75 - Centro Cultural Nº 3 vs. Malvinas Argentinas.

Pedro Canet será el comisario deportivo. No se mencionó el árbitro.

En Godoy Cruz

La Dirección de Deportes y Recreación, dependientes de la Municipalidad de Godoy Cruz, informó de los resultados de las competencias "Evita" y Juveniles "Hombre Nuevo".

Atletismo - En categoría infantiles varones se clasificaron campeones los siguientes competidores: en 60 metros llanos, Miguel Huertagoyena; 64 metros vallas, Angel Darío Rossini; 1.200 metros campo traviesa, Angel Antonio Sandoval; salto en largo, Pedro Walter Salinas; lanzamiento de bala, Jorge A. Cuesta.

Menores: 100 metros llanos, José Savago; 1.500 metros, Walter Videla; salto en alto, Eduardo S. Domínguez; salto en largo, César Cerutti.

Cadetes: 100 metros llanos, Aldo Esnal; 100 metros vallas, Osvaldo A. Chicahuala; Campo traviseo 3.000, Víctor O. Pita; salto en largo, Roberto Gagliano; bala, Daniel Barboza; disco, José Carlos Frade; jabalina, Humberto Lanatti.

Categoría juvenil: 400 metros llano, Daniel Vidal; 1.500 metros, Roberto Flores; 4.000 metros campo traviesa, Domingo Quiroz; salto en largo, Elio Zanatta; bala, José Luis González; disco, Miguel Guizasola.

Damas: En atletismo, en categoría damas, se clasificaron las siguientes competidoras: en 60 metros llanos, Mirian Videla; 60 metros, vallas, Celia A. Lupari; salto en alto, Mirian Olguín; salto en largo, Mónica Fernández. En menores: 100 metros Patricia L. Joaquín; 1.500 metros Susana B. Pérez; 60 metros vallas, Margarita Linares; bala, Graciela Flores; salto largo, Miriam I. Pestran.

Cadetes: 100 metros llanos, Lidia C. Domínguez; 800 metros, Erika; salto largo, María E. Torres, disco, María I. Joaquín y en juveniles, salto en Alto, Gladys Reynoso.

Handbol: En handbol, categoría infantiles, se clasificaron los siguientes colegios: San Vicente Ferrer; categoría menores: Avelino Maure; cadetes: San Vicente Ferrer; juveniles: San Vicente Ferrer.

Básquetbol, femenino: categoría infantiles, Centro de Recreación y Deportes Nº 2; categoría menores: Escuela Petroleros Argentinos de SUPE; categoría cadetes, Palacio del Niño; juveniles, Dirección de Educación Física.

Masculinos: categoría menores, Escuela Guillermo Rawson y en categoría cadetes. Yacimientos.

Vóleibol, femenino. En categoría infantiles, E. Avelino Maure "B"; categoría menores; escuela Avelino Maure: categoría cadetes, escuela Avelino Maure y en juveniles, escuela A. Maure.

Masculino: en categoría infantiles: E. Avelino Maure: menores: Avelino Maure; cadetes, A. Maure; Juveniles, La Salle.

Tenis masculino: categoría infantiles Sergio Gaglianti; cadetes, Esquivel Luciano; femenino: cotegoría infantiles, Gabriela Figueroa y en categoría menores, Mirna C. López.

Fútbol: Los encuentros se jugaron en la cancha de Godoy Cruz y se clasificaron los siguientes equipos: categoría infantiles: Las Panteras; categoría menores, Centro de Recreación Nº 2 "B". Categoria cadetes: se clasificó Centro de Recreación Nº 2 y categoria juveniles se clasificó La Academia.

Seis campeones y 5 subcampeones en Brasil

RIO DE JANEIRO, 6 (Télam). — Argentina consagró anoche a seis campeones sobre 11 posibles en la ronda final del torneo internacional de box de San Pablo, mentras los cinco restantes argentinos fueron finalistas.

Participaron representantes de Argentina, Uruguay y Brasil y uno de los más lucidos fue el mediano júnior argentino Rubén Pardo, que en la final venció en fallo unánime por puntos, acaparando todos los elogios, al brasileño Francisco Argelim.

El argentino Juan Suárez, mediopesado, brindó también espectáculo, pues tras ser derribado en el segundo round se recuperó y venció por puntos al brasileño Joao Batista.

Los otros argentinos que vencieron fueron los siguientes: mosca júnior Héctor Patri, por puntos a Juan Haray (Uruguay), gallo Francisco Suárez, por puntos a Carlos Alberto de Brasil, liviano júnior Ramón Mirabal por K.O. a Eulalio de Almeida de Brasil y welter, Oscar Obel a Benedito Alonso de Brasil por puntos.

Fueron también finalistas, pero derrotados los argentinos Felipe Rojas (mosca) que perdió por puntos con Antonio Toledo de Brasil, Ramos Domínguez (pluma) vencido por Raimundo Nonato de Brasil por puntos, Santiago Portillo (welter júnior) derrotado por Francisco de Jesús de Brasil por puntos, Luis Gutiérrez (mediano) vencido por puntos por Fernando Martins de Brasil y Alfredo Jean (pesado) vencido por puntos por Jair Campos, de Brasil.

Edictos Judiciales

EDICTO. — Caja de Seguro Mutual Ley 1828, cita cinco (5) días beneficiarios José Enrique Navarro Villegas para reclamos derechos seguro mutual. - Carlos Raúl Nanclares Sub Gerente a cargo de Gerencia, Caja de Seguro Mutual. 5|8|C|852|9|8

EDICTO. — Caja de Seguro Mutual Ley 1828, cita cinco (5) días beneficiarios Ramón Francisco O'Donnell Suárez para reclamos derechos seguro mutual. - Carlos Raúl Nanclares, Sub-gerente a cargo de gerencia, Caja de Seguro Mutual. 6|8|C|176|10|8

EDICTO. — A herederos de Ramón Francisco O'Donnell cítase a la Caja de Jubilaciones y Pensiones de Abogados y Procuradores, a reclamar derecho pensionario, bajo apercibimiento de ley. Angel Andrés O. Laconi, gerente. 6|8|C|175|10|8

EDICTO. — Segundo Juzgado Civil, Tercera Circunscripción, cita herederos y acreedores de Víctor o Tranquilo Vittore Consolini, comparendo agosto doce, once horas. - Esc. Act. Pedro José Messina. 2/7/F/73029/7/8/A

EDICTO. — Segundo Juzgado Civil, Tercera Circunscripción, cita herederos y acreedores de Ambrosio Navío, comparendo agosto 13, 11 horas. Pedro José Messina, secretario. 9|7|F|73050|7|8|A

EDICTO. — Primer Juzgado Civil - Tercera Circunscripción Judicial, cita herederos y acreedores de Juaire Emilio, audiencia doce de agosto próximo a las doce horas. - Esc. Act. Pedro Conrado Gianello, Secretario. 11|7|C|40|11|8|A.

EDICTO. — Segundo Juzgado Civil, Tercera Circunscripción, cita herederos y acreedores de Leoncio Emiliano Lorca, comparendo: Agosto veintiuno, once horas. Secretaría Meessina. 16|7|F|76056|18|8|A

EDICTO. — Juez Décimo Juzgado Civil cita herederos y acreedores Juan Luis Benatti comparendo Veintiocho de Agosto próximo, Nueve Horas. Expte. 10509. Juan Carlos Calderon - Secretario. 29|7|C|211|28|8|A

EDICTO — Juez Civil Rivadavia, cita herederos y acreedores de Andrés Giacobone y Filomena Pelles comparendo uno setiembre próximo, once horas. Autos 399. Francisco D. Simón, Secretario. 1|8|C|894|14|8|A

EDICTO. — Segundo Juzgado Civil, Tercera Circunscripción, cita herederos y acreedores de Manuel Guerrero, comparendo Setiembre cinco, once horas. Esc. Act. Pedro José Messina, Secretario. 4|8|F|80373|26|8|A

EDICTO. — Felipe Ventura Sánchez, martillero, rematará orden señor Juez Tercer Juzgado Civil, Secretaría 3, autos Nº 106.243 Rizzo de Colussi, Florencia c|Pedro Z. Muñoz p|Ejec. Hipot. Día 13 de agosto 1975, horas 10 y 30 en pasillo frente Secretaría, 2do. Piso, costado norte (Palacio Justicia); un inmueble con edificio ubicado en calle Balgorria Nº 250, esquina Falucho, Dorrego, Guaymallén, Mendoza, individualizado como lote siete de manzana "F", loteo Villa Laurita y consta de una superficie de doscientos tres metros cuarenta y ocho decímetros cuadrados, encerrado dentro siguientes límites y medidas: Norte, lote ocho en 12 metros veintitrés centímetros; Sud, calle Balgorria en once metros treinta centímetros; Este, calle Falucho en dieciseis metros y Oeste, lote seis en dieciseis metros sesenta y dos centímetros. Deudas: Municipalidad Guaymallén, sin deudas al 28-2-75; Obras Sanitarias de la Nación, en total por servicios sanitarios al 30-4-75 pesos 418,25; Contribución Directa, diferencia 1974 y año 1975 $ 137, intereses a liquidar fecha pago, año 1975 sujeto reajuste: Gravamenes: hipoteca a favor de Florencia Rizzo Vda. de Colussi, por $ 60.000; Embargos de autos hasta cubrir $ 102.600. Propiedad inscripta a nombre del demandado Registro Propiedad Raiz A-2y B-1 Matrícula 04633/4, Folio Real; Padrón Territorial Guaymallén Nº 11908 y Municipalidad Guaymallén Nº 3243. Mejoras, casa habitación construcción modesta de adobes, constando 4 habitaciones, cocina, baño semi instalado, patio, pisos mosaicos calcáreos, techos caña y barro, carpintería álamo, pintura al agua. Tiene agua corriente y luz eléctrica, sin gas ni cloacas. Casa habitación en regular estado y ocupado actualmente por el demandado y familiares. Base venta: el 70% del avalúo fiscal o sean $ 13.230 al mejor postor. Seña 10%, comisión 3% dinero efectivo acto subasta, saldo una vez aprobada: títulos en autos, no admitiéndose reclamos posteriores. Informes: Secretaría Juzgado o martillero en Catamarca 357, Planta Baja, Mendoza. - Felipe Ventura Sánchez, martillero. Mat. 1064. 9|7|C|694|11|8|A

EDICTO. — Juez Decimo Cuarto Juzgado Civil, cita y emplaza herederos y acreedores de Pedro Bustos Echevarría y Rosa Amelia Sandobal o Sandobar, comparendo veintiseis de agosto próximo, diez horas. Autos Nº 86.480. Felipe A. de la Rosa C. - Secretario. 5|8|C|898|18|8|A.

EDICTO. — Juez Segundo Juzgado Civil notifica Jessie Rosa Melvin, ignorado domicilio, decreto fs. 19, autos 102.067: "Mendoza, 12 de junio de 1975. ...de la demanda de divorcio interpuestas, Traslado a la demandada por veinte días con citación y emplazamiento para que comparezca y responda bajo apercibimiento de ley (art. 302, 167, 21, 74 y 75 del C.P.C.)... Fdo.: Dr. Brescia - Juez". Mendoza, 17 de junio de 1975. - Eduardo O. Giménez B., Secretario. 7/8/431/14/8/A

EDICTO. — Juez Octavo Civil, cita y hace saber a Guillermo Francisco Rivas, de ignorado domicilio, en autos nº 39011, se le ha iniciado juicio por ausencia y presunción de fallecimiento. Mza., 16/7/75. - Oscar Willan Tello, Secretario. 7/8/C/290/7/8

EDICTO. — Caja de Seguro Mutual Ley 1828, cita cinco (5) días beneficiarios Elsa Marzarita Fondere Gatica para reclamos derechos seguro mutual. - Carlos Raúl Nanclares, Sub - Gerente a cargo de Gerencia Caja de Seguro Mutual. 7/8/C/168/11/8

EDICTO. — Caja de Seguro Mutual Ley 1828, cita cinco (5) días beneficiarios Florencio Ledesma Villegas para reclamos derechos seguro mutual. - Carlos Raúl Nanclares, Sub - Gerente a cargo de Gerencia, Caja de Seguro Mutual. 7/8/C/129/11/8

EDICTO - Juez Décimo Juzgado Civil cita herederos y acreedores Jorge Raúl Alfredo Grassi, comparendo veintidós de agosto próximo, nueve horas. Expte. 10496. Juan Carlos Calderón, Secretario. 7/8/C/398/19/8-A

LICITACIONES

BANCO DE MENDOZA

LLAMADO A LICITACIONES

Delegación Eugenio Bustos: Lic. Nº 69/75-268 - **Provisión de muebles de office y tabiques.** Apertura: 20 de agosto de 1975 a las 11 horas. - Lic. Nº 68/75-268 - **Provisión rejas de seguridad.** Apertura: 21 de agosto de 1975, a las 11 horas.

Oficina Villa Hipódromo: Lic. Nº 67/75-267 - **Remodelación general.** Trabajos de: albañilería, sanitarios, pintura, carpintería de madera y metálica, instalación de tres equipos de aire acondicionado, etc. Apertura: 22-8-75 a las 11 horas.

Oficina de Uspallata: Lic. 61/75-263 - **Remodelación y ampliación.** Trabajos de: albañilería, pintura, carpintería, herrería, instalación eléctrica, etc. Apertura: 28-8-75 a las 11 horas.

Pliegos e informes: Departamento de Compras y Licitaciones de casa matriz, Gutiérrez 51 (subsuelo), Mendoza.

5|8|F|80531|7|8

GOBIERNO DE MENDOZA

Ministerio de Obras y Servicios Públicos

DIRECCION de CONSTRUCCIONES

Dcto. 1238/75

Llámase a LICITACION PUBLICA para el día miércoles 20 de Agosto de 1975, a las 10 horas, para la ejecución de la Obra:

— **REMODELACION LOCAL E INSTALACION DE COMPUTADORAS EN DIRECCION DE SISTEMATIZACION DE DATOS.**

— **PROVISION E INSTALACION DE EQUIPOS ACONDICIONADORES DE AIRE.**

PRESUPUESTO OFICIAL: $ 4.492.888,32

La documentación respectiva se encuentra a disposición de los interesados en el Departamento Contable (División Compras) del Ministerio de Obras y Servicios Públicos, 7º Piso, Cuerpo Central - Casa de Gobierno, donde se abrirán las propuestas en el día y la hora fijadas.

También podrán consultarse y adquirirse las Carpetas en Casa de Mendoza en Capital Federal - Avda. Callao 455.

7|8|F|81056|9|8

MINISTERIO DE ECONOMIA
Corporación de Empresas Nacionales
YACIMIENTOS PETROLIFEROS FISCALES
Destilería Luján de Cuyo

LICITACION PUBLICA 70 Nº 158

Llámase a licitación pública para la adquisición de Equipo Autoelevador Hidráulico Autotransportable.

Apertura: 28 de agosto de 1975, a las 13 horas, en YPF, Destilería Luján de Cuyo.

Pliegos: Administración Destilería Luján de Cuyo (Compras y Contrataciones), en días hábiles de lunes a viernes, de 8 a 12 horas.

Valor del pliego: Veinte pesos ($ 20,00). 1|8|F|79636|10|8

MINISTERIO DE ECONOMIA
Corporación de Empresas Nacionales
YACIMIENTOS PETROLIFEROS FISCALES
Administración Mendoza

LICITACION PUBLICA AM/Nº 1.210

Provisión y transporte de ripio para afirmado superficie explanación Pozo Córdoba-Ordóñez X-1.

Apertura simultánea: Día 18 de agosto de 1975 a las 11 horas, en calle Salta 672, Godoy Cruz, Mendoza y en Oficina de Ventas YPF, Río Cuarto, Córdoba.

Valor del pliego: $ 100,00. 1|8|F|79606|10|8

Gobierno de la Intervención Federal en Mendoza
MINISTERIO DE BIENESTAR SOCIAL

DIRECCION DE ASISTENCIA A LA ANCIANIDAD E INVALIDEZ

Llámase a LICITACION PUBLICA, para el día y hora que a continuación se detalla, por la compra de UN (1) AUTOMOVIL, con destino a esta Repartición.

EXPEDIENTE: 75-S-310.
DIA: 25-8-75. HORA: 11.

Los Pliegos de Condiciones, se encuentran a disposición de los interesados en la sede de la Repartición, sita en calle Patricias Mendocinas Nº 973 de Ciudad de Mendoza, en horario de 8 a 13.

7|8|F|81035|8|8

MINISTERIO DE ECONOMIA
Corporación de Empresas Nacionales
YACIMIENTOS PETROLIFEROS FISCALES
Administración Mendoza

LICITACION PUBLICA AM/Nº 1.214

Montaje de línea en 2,3 KV. para interconexión entre S. E. B-87 y pozos B-92 y B-136 del área Barrancas - Administración Mendoza.

Apertura: Día 1º de setiembre de 1975 a las 11.30 horas, en calle Salta 672, Godoy Cruz, Mendoza.

VALOR DEL PLIEGO: $ 100.00. 6|8|F|80719|15|8

MINISTERIO DE ECONOMIA
Corporación de Empresas Nacionales
YACIMIENTOS PETROLIFEROS FISCALES
Administración Mendoza

LICITACION PUBLICA AM/Nº 1.211

Movimiento de suelos en excavación y carga y transporte del material en el Pozo Córdoba-Ordóñez X-1.

Apertura simultánea: Día 18 de agosto de 1975 a las 11.30 horas, en calle Salta 672, Godoy Cruz, Mendoza y Oficina de Ventas YPF Río Cuarto, Córdoba.

Valor del pliego: $ 100,00. 1|8|F|13929|10|8|D

Gobierno de la Intervención Federal en la Provincia de Mendoza
Ministerio de Obras y Servicios Públicos
Dirección Provincial de Energía

PLAN TRIENAL

Obra integrante del PLAN TRIENAL, a ejecutar con aporte de la SECRETARIA DE ESTADO DE ENERGIA DE LA NACION, (Fondo Especial de Desarrollo Eléctrico del Interior)

LICITACION INTERNACIONAL

Llámase a LICITACION PUBLICA para la adjudicación y contratación de los trabajos necesarios de la obra: "LINEA DE TRANSMISION 66 KV "ZAPATA-ZAMPAL" Y ESTACION DE REBAJE "EL ZAMPAL" 66/13,2 Kv. 5 MVA. - Departamento TUPUNGATO - MENDOZA".

EXPEDIENTE: D.P.E.: OS - 6 - D - 1475/74.
EXPEDIENTE C.F.E.E. Nº 589.087/74.
PRESUPUESTO OFICIAL: $ 8.493.370,30 (Pesos: ocho millones cuatrocientos noventa y tres mil, trescientos setenta con 30/100)
DISCRIMINADOS EN: RUBRO A: ESTACION TRANSFORMADORA "EL ZAMPAL" 66/13,2 KV. - 5 MVA.
RUBRO B: LINEA DE TRANSMISION DE 66 KV.
RUBRO C: ALIMENTADORES EN 13,2 KV.
PRECIO DE LA DOCUMENTACION: $ 1.500.—

La apertura de las propuestas tendrá lugar el día 5 de setiembre de 1975, a las 9.30 horas, en la sede de la Dirección Provincial de Energía, Dpto. Obras Eléctricas, sita en Palacio de Gobierno, Cuerpo Central, Suelo, Mendoza, donde se podrá adquirir y consultar la documentación, como así también en la Casa de Mendoza, Callao 445, Buenos Aires.

6|8|F|80731|7|8

MINISTERIO DE ECONOMIA
Corporación de Empresas Nacionales
YACIMIENTOS PETROLIFEROS FISCALES
Destilería Luján de Cuyo

LICITACION PUBLICA Nº 70 - 157

Llámase a licitación pública para rectificado y cromado duro electrolítico de cilindro de compresor.

Apertura: 18 de agosto de 1975, a las 13.30 horas, en YPF Destilería Luján de Cuyo (Mza.).

Pliegos: Administración Destilería Luján de Cuyo (Compras y Contrataciones), en días hábiles de lunes a viernes de 8 a 12 horas.

Valor del pliego: Veinte pesos ($ 20,00). 1|8|F|79626|10|8

MINISTERIO DE ECONOMIA
Corporación de Empresas Nacionales
YACIMIENTOS PETROLIFEROS FISCALES
Administración Mendoza

LICITACION PUBLICA AM. Nº 1.212

Construcción bases hormigón para equipo perforación Pozo Córdoba-Ordóñez X-1, con provisión de materiales.

Apertura simultánea: Día 18 de agosto de 1975 a las 12 horas, en calle Salta 672, Godoy Cruz, Mendoza y Oficina de Ventas YPF Río Cuarto, Córdoba.

Valor del pliego: $ 100.00. 1|8|F|79616|10|8

MINISTERIO DE ECONOMIA
Corporación de Empresas Nacionales
YACIMIENTOS PETROLIFEROS FISCALES
Administración Mendoza

LICITACION PUBLICA AM/Nº 1.213

Montaje de línea en 2.3 KV. para interconexión de S. E. y pozos en zona centro del área Barrancas - Administración Mendoza.

Apertura: Día 1º de setiembre de 1975 a las 11 horas, en calle Salta 672, Godoy Cruz, Mendoza.

VALOR DEL PLIEGO: $ 100.00. 6|8|F|14829|15|8|D

L.I.M.C.E.C.
LIGA MENDOCINA DE LUCHA CONTRA EL CANCER

El Cáncer es curable, consulte a tiempo
INSTITUTO DE ONCOLOGIA
**MONTECASEROS 1020, Cdad. Tel.

CORREO ARGENTINO MENDOZA
Concesión Nº 47/Dto. 8º
Tarifa Reducida
Concesión Nº 228
Franqueo a Pagar

LOS ANDES

MENDOZA — Jueves 7 de Agosto de 1975 — Año XCIII — Núm. 31.006

Victoria de Stade Longonnais sobre Liceo Rugby Club: 31-8

En el campo de Bermejo, ante gran cantidad de público, se presentó ayer el equipo francés de Stade Longannais. Venció a Liceo Rugby Club por 31 a 8 en un partido de trámite bastante mediocre. Gran expectiva había creado en nuestra provincia la presentación del equipo galo, que pese a ser día laborable y muy frío reinante tuvo un marco excepcional de aficionados. Apenas iniciado el encuentro, Bos en una profunda entrada convirtió el primer try del encuentro y ante la única buena jugada de la tarde de los tres cuartos locales. Desde ese momento, impresionó mejor Liceo. Sus delanteros obtuvieron casi todos los saques pero sus backs no supieron aprovechar las pelotas conquistadas. Ese handicap mendocino, lo aprovecharon los visitantes que armó su conjunto.

Así luego de una muy buena entrada de Funey, Lagardere convirtió un lindo try, que fue elevado a gol por Delage. Liceo continuó con su gran problema —el no saber qué hacer cuando tenía la pelota— error que fue aprovechado nuevamente por el conjunto visitante, y es así por otra falla de marca, Touzin levantó una pelota desde la base, pasó a Duriol que convirtió en la bandera. Nuevamente elevó Delage desde posición muy difícil.

En el segundo tiempo, la visita realizó varios cambios; sobre todo en sus delanteros para darle más peso al pack. Liceo buscó la sorpresa y nuevamente Bos convirtió. Luego el encuentro se hizo monótono. Los jugadores visitantes sintieron el peso del partido y la inactividad en su país. Liceo sin embargo no mejoró y siguen sus errores en la marca. Así nuevamente su in-gol es vulnerado por Dupiol en dos oportunidades y Seilles, elevando Delage en dos de los 3 tries. Destacamos la labor de Feney, Dupiol y Delage en el conjunto francés En Liceo sólo Bos, por su fuerza y sorpresa.

Preciso instante en que Lagardere, centro del conjunto francés, convierte el primer try para su equipo, que venció a Liceo R. C. por 31 a 8.

Los equipos

Liceo R. C. (8): Garro, Gassul, Hidalgo; Simoncini, Fernández; Areans, Ituarte y Micheli; Correas y Sabatini Peñaloza, Díaz, Bos, Sosa y Stharinge.

Stade Longonnais de Francia (31): Delange, Dopiol, Funey, Duboue, Lagardere, Touzin y Roux; Lacampagne, Tridon y Gilles; Seilles y Trompesauce; Orzábal, Saint-Espés y Dugachard.

Patín: conferencia de prensa

Mañana, a las 22, en las instalaciones del Club Andes Talleres la Federación Mendocina de Patín realizará una conferencia de prensa, en donde se informará de toda la actividad futura de esa disciplina. Al finalizar serán agasajados los periodistas presentes con una cena.

San Carlos goleó por 7 a 2 a Furlotti

EUGENIO BUSTOS. — Los resultados de la 11ª fecha del campeonato oficial de la Liga Sancarlina de Fútbol fueron los siguientes: primera "A": La Celia 2, El Fortín; San Carlos 7, Furlotti 2; V. Chacón 1, E. Bustos 2; La Consulta 5, Tres Esquinas 0. Intermedia, Juventud Unida 5, Pascual Toso 3; Bánfield 2, El Fuerte 2; Calise 4, Pareditas 6.

Posiciones. — Primera "A": San Carlos 16 puntos; Eugenio Bustos y La Consulta 15; La Celia 13, Villa Chacón 8, El Fortín 7, Chilecito y Furlotti 5 y Tres Esquinas 4. Intermedias ascenso: Juventud Unida 16, Pareditas 12, Bánfield 9, Pascual Toso 8, El Fuerte 6 y Calise 3.

Novedades del fútbol

Varias ausencias en Huracán y Luján S. C.

En Argentino reaparece Millán

Reaparece Millán

En Atlético Argentino se producirá el domingo la reaparición del defensor Juan Carlos Millán. Es un retorno muy importante para los "Albicelestes', ya que Millán es un puntal en la línea de cuatro del elenco que acertadamente conduce Abel Sklate. En cambio todavía no puede reaparecer Ruiz, que aún tiene un partido de suspensión. Argentino juega el domingo en su cancha con Gutiérrez.

Real a España

Están muy adelantadas las gestiones para transferir a Armando Víctor Real a España. El mismo empresario que ubicó a Cabaleiro, tiene la autorización para ubicar a Real en un club español. Las conversaciones preliminares se iniciaron hace más de un mes y a pedido del club "Azul". LOS ANDES mantuvo en reserva la noticia. Ahora la difundimos porque Real está a la espera de los pasajes para viajar a España. Sería un pase realmente importante, de concretarse.

Mulet y San Martín

El defensor de Andes Talleres, Miguel Angel Mulet, está en los planes de Atlético San Martín. De confirmarse la gira a Brasil, el club del Este solicitará los servicios de Mulet en calidad de refuerzo. Incluso San Martín tiene interés en los servicios de Mulet para el año que viene. Para esa gira, si es que los "Albirrojos" la realizan, piensan solicitarse otros refuerzos, entre ellos, según se supo, Oscar Muñoz y Rodolfo Herrera.

Ausencias en Luján

Como se sabe, Luján jugará el sábado un partido decisivo para su clasificación en el torneo de "Los cuatro". Enfrentará a Huracán Las Heras, en cancha de Independiente Rivadavia. Y son varios los ausentes que habrá en los "Granates". Aún están suspendidos Carrasco y Gutiérrez. A los dos le queda una fecha de suspensión. Y ahora también suspendidos Fredes (4 partidos) y Braga (un partido). De ahí las dificultades del técnico Pastor Acosta Barreiro para formar el equipo que actuará el sábado, ante la obligada deserción de cuatro titulares. Se cree que el técnico recurrirá a elementos del semillero.

Miguel Angel Mulet, está en los planes de Atlético San Martín. En la anunciada gira a Brasil actuaría como refuerzo de los "Albirrojos".

Problemas del "Globito"

Pero también Huracán Las Heras tiene serios problemas para formar su equipo. En su sesión del martes último el Tribunal de Penas de la Liga suspendió a tres jugadores del "Globito". Ellos son: Martinelli (dos partidos), Millicay (dos partidos) y Contreras (un partido). Además está lesionado el defensor Carlos Gómez y como se sabe, Emilio López fue transferido a Atlético Alianza, de San Juan. De allí las dificultades del técnico Ontiveros para integrar el equipo titular que jugará el sábado frente a Luján.

Cumplió Velázquez

Eduardo Felipe Velázquez cumplió la suspensión de un partido que tenía y reaparecerá el domingo en los "Azules" del parque. El que no podrá jugar será Moreno, que fue suspendido el martes (un partido).

Vuelve Ibarra

Alberto Franklin Ibarra reaparece el sábado en Andes Talleres, en razón de que ya cumplió la suspensión de un partido que tenía. Se ignora si remplazante de Basso, que fue transferido a General Alvear. Se cree que el técnico Orlando Garro promoverá a la primera a un elemento de las inferiores.

Armando Victor Real, estaría a punto de concretarse su pase al fútbol español. Las tratativas están muy adelantadas.

Farmacias de turno en la región de Cuyo

Provincia de Mendoza

Capital. — Hasta las 24: "Argentina", Buenos Aires 182, Tel. 214469; "Amigorena", Primitivo de la Reta 923, Tel. 244765; "Sarmiento", Nicolás Avellaneda 22, Tel. 214047. Día y noche: "Central", San Martín 1842, Tel. 216179; "San Ramón", San Martín 270, Tel. 243672; "Pastore", Martínez de Rosas 2699, Tel. 217058.

Policlínico Fleming: Teléfonos 241810 y 245792.
Hospital Central: Teléfonos 240063 y 245287.
Hospital Emilio Civit: Teléfonos 250000 y 216320.
Hospital Ferroviario: Teléfono 252600.
Hospital El Carmen: Teléfonos 220279 y 220803.
Servicio Sacerdotal Nocturno: De 21.30 a 6.30, tel. 255654.
División Bomberos: Teléfono 244888.
Comando Radioeléctrico de la Policía: Teléfono 244444.

Godoy Cruz. — Hasta las 24: "El Cóndor", Alvarez Thomas 99, Tel. 222616; "Congreso", Tucumán 395, Tel. 248703; "La Salud", Paso de los Andes 2099. Día y noche: "Derqui", San Martín 639, Tel. 221110; "Curie", Tiburcio Benegas 715, Tel. 227500 y "La Perla", Carril Sarmiento 1670, Tel. 226082.

Las Heras. — Hasta las 24: "Del Norte", San Miguel 610, Tel. 251875; "Real", San Miguel y Burgos, Tel. 251589. Día y noche: "Coronel Díaz", Coronel Díaz 348, Tel. 214689.

Guaymallén. — Hasta las 24: "Lilian", Dorrego 435, Dorrego, Tel. 290996; "Firenze", Libertad 1363, Villa Nueva, Tel. 261692. Día y noche: "Samaritana", Berutti 241, Dorrego; "Belgrano", Godoy Cruz 1204, San José, Tel. 258821; "Santa Ana", Pedro Molina 925, Pedro Molina, Tel. 259197; "América", Bandera de los Andes 1902, San José, Tel. 261454 y "Rodeo", Carril Nacional 6699, Rodeo de la Cruz, Tel. 17.

San Martín. — Hasta las 24: "La Colonia", 25 de Mayo 40, Tel. 21194. Día y noche: "Sarmiento", Avenida España 29, Tel. 21132; "Tucumán", Tucumán y Mitre, Tel. 22714.

Luján de Cuyo. — Día y noche: "Berazategui", Sáenz Peña y Taboada. Tel. 980729.

Maipú. — Día y noche: "Gómez", Padre Vázquez 954, Tel. 972941.

General Gutiérrez. — Hasta las 24: "Del Carril". Día y noche: "Rawson", Maza y Fleming, Tel. 972335.

Junín. — Día y noche: "Mitre", Mitre 567, Tel. 18.

Rivadavia. — Día y noche: "Rivadavia", San Isidro 714, Tel. 42454.

La Paz. — Día y noche: "Las Chacritas", Belgrano y 25 de Mayo, Tel. 36.

Tunuyán. — Día y noche: "Ramírez", San Martín 1242, Tel. 2357.

Tupungato. — Día y noche: "Tupungato", Belgrano 384, Tel. 123.

La Consulta. — Día y noche: "Virgen de Luján", Ejército de los Andes 450, Tel. 28.

Villa Atuel. — Día y noche: "Tonn".

San Rafael. — Día y noche: "Americana", Av. Mitre 43, Tel. 21592; "Zorrilla", Avellaneda 87, Tel. 21178.

General Alvear. — Día y noche: "Alvear", Alvear Oeste 89, Tel. 2149.

Malargüe. — Día y noche: "Malargüe", San Martín 354, Tel. 88.

Provincia de San Juan

Capital. — Hasta las 24: "Navarro", Ramón Franco 2638; "La Fraternal", Mendoza 143, Norte, Tel. 25305; "Suiza", Boulevard Sarmiento 580; "Independencia", Jujuy 197, Sur, Tel. 25555. Día y noche: "Trinidad", Mendoza 1302, Sur, Tel. 26113; "San Miguel", Cerecetto y San Miguel; "Del Mercado", B. Luna 24, Norte; "Central", General Acha y San Martín, Tel. 22589.

Albardón. — Día y noche: "Luna".

Jáchal. — Día y noche: "Jáchal".

25 de Mayo. — Día y noche: "Balmaceda".

Caucete. — Día y noche: "López".

Pocito. — Día y noche: "De Luján".

Provincia de San Luis

Capital. — Día y noche: "La Facultad", Junín 858; "San Martín", San Martín 500, Tel. 2031; "Avenida", Pedernera 1247, Tel. 3440; "Suárez", Estado de Israel 2185.

Ciudad de Mercedes. — Día y noche: "Moneo", Pedernera 380, Tel. 1130; "Mitre", Av. Mitre 1101, Tel. 1558; "Moderna", Avenida Mitre 1625, Tel. 1912.

El festival de boxeo

Llegó Carlos Leyes, el rival de Raúl Pérez

Habrá boxeo mañana en la Asociación Mendocina, de Mitre 1771. Así parece confirmarse con la llegada ayer a Mendoza del mosca correntino Carlos Leyes. Leyes es tercero en el escalafón argentino de los moscas y uno de los que aspira al cetro que posee Juan José Brizuela. Su rival en la ocasión será Raúl Pérez, el pequeño "Nico", que últimamente ha cumplido actuaciones de verdadero prestigio en el ring que servirá de escenario para este enfrentamiento: el de la Asociación Mendocina de Boxeo.

Leyes y su manáger Hugo Pérez, conversaron con LOS ANDES a poco de su llegada a Mendoza. Dijo el profesor que conduce los paso del mosca correntino y a quien en el ambiente del boxeo apodan: "La maquinita guaraní": "Sabemos que el enfrentamiento con Raúl Pérez es difícil, sobre todo por las actuaciones que viene cumpliendo el boxeador de Héctor Mora, pero nosotros tenemos una meta: el título de campeón argentino y no nos detendremos hasta lograrlo. Leyes es un boxeador muy profesional que se entrena con todo y llega a Mendoza en su mejor estado físico. Yo lo tengo desde los 14 años, ahora tiene 25, y en esos once años he logrado con Leyes muchos títulos argentinos, sudamericanos, y panamericanos. Incluso fue representante olímpico argentino (compañero de Mario Ortiz) en Munich y se trajo desde allá la medalla de bronce".

Leyes un poco más alto que Raúl Pérez, su rival de mañana, nació en Corrientes el 12 de agosto de 1950 y se inició boxísticamente en el Club Paraná de San Pedro, provincia de Buenos Aires. Nos contó: "Ingresé en el profesionalismo el 18 de octubre de 1973, contra Francisco Izquierdo y le gané por KO en el octavo round. Tengo hasta el momento 17 combates realizados como profesional. He ganado 15 combates y he perdido dos (contra Carlos Escalante y el chileno Martín Vargas). Con Escalante me tomé desquite posteriormente y estoy esperando que Vargas venga a Buenos Aires para combatir en revancha".

Con referencia a Raúl Pérez expresó: "Lo conozco de los campeonatos entre aficionados y sé que es un buen boxeador, bastante técnico. Además sé que últimamente ha progresado una barbaridad. Puede salir un buen combate, ya que yo no soy técnico, si no un peleador y que tengo una fuerte derecha, de mis triunfos, 12 han sido por KO. Además como aficionado realicé 149 combates y mucho más de la mitad los gané por KO. Si, creo que puede ser una excelente pelea en la cual no me puedo confiar. Yo tengo homologado el desafío con Brizuela desde el 22 de mayo de 1974, y necesito este triunfo para ir mucho más afilado a disputar el título argentino".

Sin duda con estos antecedentes de Leyes y la gran levantada de Raúl Pérez, en esta su segunda etapa boxística (desde que volvió a las manos de Héctor Mora), el festival de mañana tiene asegurada una buena dosis de técnica (Pérez), y fuerza en "La maquinita correntina" ((Leyes).

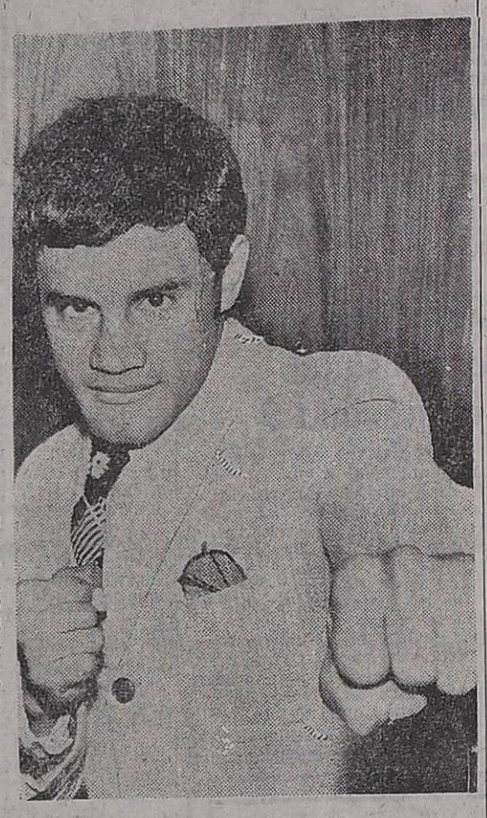

Carlos Leyes un correntino con historia. El viernes estará frente a Raúl Pérez, un mendocino que promete

El programa

Según Leonardo Paludi, promotor de la Asociación Mendocina de Boxeo, anunció que el programa de mañana será el siguiente: 2 preliminares de aficionados de 5 rounds de dos minutos de pelea por uno de descanso. Semifondo, profesional 8 vueltas, liviano júniors: Lilfonso Calderón (Chile) vs. Jorge Almada (Córdoba) y combate de fondo, 10 asaltos de tres minutos de pelea por uno de descanso: Raúl Pérez (Mendoza) vs. Carlos Leyes (Corrientes).

Los precios de las entradas, tendrán el siguiente valor: ring-side, $ 120; palco, $ 80; platea, $ 60; popular, $ 20 y damas, niños y conscriptos a popular, $ 10.

Pedro Agüero y Ross, el 14 en San Martín

Se suspendió para el próximo jueves 14 de este mes el combate que debían disputar hoy los profesionales Pedro Agüero (campeón argentino de los livianos júniors) y Antonio Ross (cordobés). El combate se realizará en el barrio San Pedro del departamento de San Martín. La velada contará, además, del combate de fondo entre el titular argentino y el cordobés de 4 combates aficionados entre púgiles del Mocoroa Boxing Club y del Raúl Vargas Boxing Club.

Los organizadores no dieron a conocer los motivos por los cuales se suspendió el festival para el 14.

El 29, cena de la peña futbolística

El próximo 29 la peña de la Amistad Futbolística realizará su cena mensual. Para ese día estarán presentes, entre otros, los hermanos Bolognesi —Luis, Rolando y Humberto— Domingo Godoy, Roberto Irañeta, Héctor Coppo, "Cripre" Rodríguez", Francisco Rodríguez, Roberto Bustos, "Bigote" Rodríguez, José "Yabaquillo" Rodríguez, Alberto Pacheco, Eusebio Guiñez.

La entidad que reúne a exfutbolistas, ha solicitado de sus asociados la más amplia adhesión para la cena del 29.

Fútbol entre gráficos: hoy cierran plazo

La subcomisión de deportes del sindicato de Artes Gráficas Mendoza informó que hoy finaliza el plazo para entregar las listas de jugadores de fútbol que intervienen en el torneo gráfico.

Andinismo

El Club Andinista Mendoza dispuso realizar mañana una reunión de camaradería con motivo de celebrarse el 20 del Montañés".

19ª RIFA DE LOS TORINO

Resultado del SORTEO FINAL realizado el 26 de Julio de 1975 por Lotería Nacional

1º Premio: Nº 25169	A las 4 últimas
2º Premio: Nº 02186	cifras Nº 5169
3º Premio: Nº 16689	A las 3 últimas
4º Premio: Nº 34002	cifras Nº 169
5º Premio: Nº 17992	A las 2 últimas cifras Nº 69.

DELEGACION MENDOZA: Morón 255 - Tel. 242083

7|8 F|81164|8

Protestan puntos a San Martín y Palmira

Dos protestas de puntos ingresaron ayer en la Liga Mendocina de Fútbol. Y ambas fueron concretadas por Gutiérrez Sport Club. En la primera de ellas la institución "Celeste" protesta los puntos del partido que perdió con Atlético San Martín, encuentro que finalizó con la victoria de los "Albirrojos" por dos goles a uno.

Según trascendió, fundamenta la protesta en el hecho de que el arquero de San Martín, Sergio Córdoba, fue expulsado en el partido de cuarta división de ese domingo y que luego firmó la planilla de primera división e ingresó en el banco de los suplentes. Y de acuerdo a la nueva reglamentación del régimen de penas, el jugador que es expulsado queda automáticamente suspendido.

La segunda protesta de Gutiérrez Sport Club es contra Atlético Palmira, por el partido que disputaron el domingo pasado y que finalizó cero a cero. Se fundamenta esa protesta, según lo que trascendió, en que durante el partido de cuarta fue expulsado el jugador de Palmira, Bonifazietti, que luego firmó la planilla para el partido de primera y salió en el banco de los suplentes.

En su sesión del martes venidero, el consejo directivo de la Liga Mendocina dará curso a esas protestas, que pasarán a consideración del Tribunal de Penas para su dictamen final. Ambas entraron en término. Y es de señalar que para protestar su partido con San Martín, el club Gutiérrez tenía plazo hasta anoche a las 21.

Mario Ortiz vuelve al Luna el próximo 23

Se confirmó anoche la nueva presentación de Mario Alberto "Cirujano" Ortiz en el Luna Park de Buenos Aires. Juan Carlos Lectoure, promotor del Palacio de los Deportes de la Capital Federal, le adelantó a Héctor Mora telefónicamente, que Ortiz combatirá en su estadio el 23 enfrentando a su reciente vencido Ramón González. Esta nueva presentación de Ortiz provocará por lógica consecuencia la gran expectativa que en su primera presentación en el tinglado más grande de Sudamérica.

Lectoure quiere apurar el proceso de Ortiz para que dentro de muy poco tiempo se encuentre frente a los campeones argentinos de las categorías que milita: liviano (Hugo Gutiérrez) o liviano júniors (Pedro Agüero).

ANDINO TENIS CLUB

CONVOCATORIA

De acuerdo al Título Cuarto (Artículos 39 al 49) de los Estatutos de la Institución, se convoca a los Sres. Socios a la ASAMBLEA GENERAL ORDINARIA a celebrarse el 10 de Agosto de 1975, a las 10 horas, en la Sede Social de la Entidad, sita en calle Boulogne Sur Mer y Carlos W. Lencinas, a fin de tratar el siguiente:

ORDEN DEL DIA

1º) Lectura del Acta de la última Asamblea General Ordinaria realizada el 11 de Agosto de 1974.

2º) Consideración de la Memoria Anual, Balance General e Informes de la Comisión Revisora de Cuentas, del ejercicio cerrado al 31 de Mayo de 1975.

3º) Elección de autoridades: 6 Vocales Titulares, por 2 años; 6 Vocales Suplentes, por 1 año; 3 Miembros Titulares para integrar la Comisión Revisora de Cuentas y 2 reemplazantes, por 1 año.

4º) Consideración de la propuesta de un grupo de asociados relacionada con la situación del Socio Cadete Nº 4385, Daniel Alejandro Ampuero. (Art. 40º de los Estatutos).

5º) Designación de dos socios presentes en la Asamblea, para que juntamente con el Presidente y Secretario, suscriban el acta correspondiente.

MENDOZA, 18 de Julio de 1975

Fernando Hugo Boggero — Secretario
Luis A. Lescano — Presidente

Art. 42º. — La Asamblea se realizará el día y hora citado y en caso de no haber quórum, la misma se efectuará media hora más tarde con los asociados que se encontraren presentes.

2|8 F|79833 7|8 A

ANDINO TENIS CLUB

BOULOGNE SUR MER Y CARLOS W. LENCINAS

CUOTAS SOCIALES

De acuerdo a las atribuciones que determina el Art. 59, Inc. r) (Texto Modificado) de los Estatutos de la Institución, el C. D. dado el incremento sufrido por los salarios, los servicios públicos y el alto costo de los materiales imprescindibles para el mantenimiento de las instalaciones, y ante la imperiosa necesidad de seguir prestando un servicio eficiente a los señores Asociados, establece a partir del 1-8-75 la siguiente modificación en las Cuotas Sociales:

Socio Activo ..... $ 100
„ Cadete ..... $ 60
Socio Infantil .... $ 40
„ Simpatizante (anuales) $ 300

CONSEJO DIRECTIVO

7|8|F|81061|7|8

20a. RIFA de los TORINO

Resultado del SORTEO EXTRA CONTADO A 3 CIFRAS

realizado el 26 de julio de 1975 por Lotería Nacional, con la participación de los bonos obsequios a tres cifras por pago contado:

Con el Bono Nº 169 Ganador

CON 1 AUTOMOVIL TORINO S.E. GRAND ROUTIER 0 Km.

el Señor JUAN PATTI

9 DE JULIO 16 - CIUDAD DE SAN MARTIN (Mza.)

También resultaron premiados todos los bonos obsequio — pago contado — terminados en 69 y 9

DELEGACION MENDOZA

MORON 255 — TELEFONO 242083

7|8|F|81163|7|7

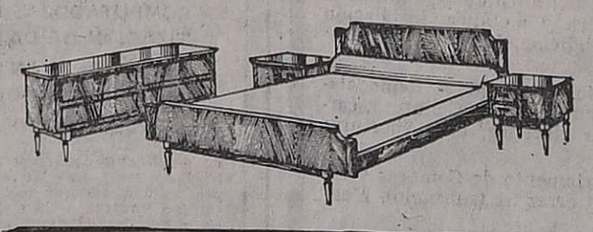

½ JUEGO DE DORMITORIO ESCANDINAVO ENCHAPADO EN NOGAL

Precio contado .. $ 21.342,00
Precio financiado $ 31.820,40
Costo financiero $ 10.478,40
12 cuotas de ... $ 2.651,70
Tasa de interés directo mensual 4 %

$ 2.651,70

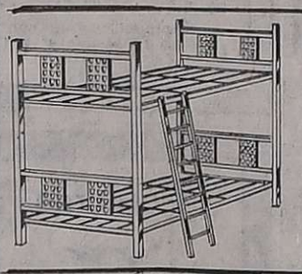

CAMA CUCHETA METALICA, REFORZADA, PINTADA EN COLOR MADERA $ 395,00

Precio contado .. $ 3.199,00
Precio financiado . $ 4.740,00
Costo financiero . $ 1.541,00
12 cuotas de .... $ 395,00
Tasa de interés directo mensual 4 %

MESA AMERICANA EN NEROLITE CON 6 SILLAS

Precio contado .. $ 4.510,00
Precio financiado . $ 6.660,00
Costo financiero . $ 2.150,00
12 cuotas de ... $ 555,00
Tasa de interés directo mensual 4 %

$ 555,00

SU PROBLEMA son los MUEBLES?

NOSOTROS TENEMOS LA SOLUCION!

JUEGO DE LIVING CON DIVAN CAMA EN SIMIL CUERO

Precio contado .. $ 5.493,00
Precio financiado . $ 8.136,00
Costo financiero . $ 2.643,00
12 cuotas de .... $ 678,00
Tasa de interés directo mensual 4 %

$ 678,00

JUEGO COMEDOR VENECIANO

Precio contado .. $ 10.986,00
Precio financiado $ 28.860,00
Costo financiero . $ 17.874,00
12 cuotas de ... $ 2.405,00
Tasa de interés directo mensual 4 %

$ 2.405,00

CAMA 1 PLAZA CON COLCHON Y ALMOHADA

Precio contado .. $ 5.338,00
Precio financiado . $ 7.920,00
Costo financiero .. $ 2.582,00
12 cuotas de .... $ 660,00
Tasa de interés directo mensual 4 %

$ 660,00

CREDITOS SIN ANTICIPO 12 MESES DE PLAZO

DESCUENTOS ESPECIALISIMOS POR PAGO AL CONTADO

RETIG S.A.
La casa más popular de Mendoza
JOSE VICENTE ZAPATA 265